



**T.C.
NİĞDE ÜNİVERSİTESİ
SOSYAL BİLİMLER ENSTİTÜSÜ
TARİH ANABİLİM DALI
YAKINÇAĞ TARİHİ BİLİMDALI**

**TEMETTUAT DEFTERLERİ'NE GÖRE KASTAMONU
ŞEHİRİ**

Yüksek Lisans Tezi

**Hazırlayan
CANER YÜCEL**

NİĞDE 2011

**T.C.
NİĞDE ÜNİVERSİTESİ
SOSYAL BİLİMLER ENSTİTÜSÜ
TARİH ANABİLİM DALI
YAKINÇAĞ TARİHİ BİLİMDALI**

**TEMETTUAT DEFTERLERİ'NE GÖRE KASTAMONU
ŞEHİRİ**

Yüksek Lisans Tezi

Hazırlayan

CANER YÜCEL

Danışman

Yard. Doç. Dr. Mehmet KAYA



NİĞDE 2011

ONAY SAYFASI

Yrd.Doç.Dr. MEHMET KAYA danışmanlığında CANER YÜCEL tarafından hazırlanan “**Temettuat Defterine Göre Kastamonu Şehri**” adlı bu çalışma jürimiz tarafından Niğde Üniversitesi Sosyal Bilimler Enstitüsü, TARİH Anabilim Dalı Yakınçağ Tarihi Bilim Dalında Yüksek Lisans Tezi olarak kabul edilmiştir.

26.05.2011

JÜRİ :

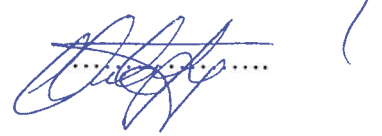
Danışman : Yrd.Doç.Dr. Mehmet KAYA 
Üye : Yrd.Doç.Dr. Sorban BAYRAMK 
Üye : Yrd. Doç. Dr. Mustafa ÖZGÜZ 

ONAY :

Bu tezin kabulü Enstitü Yönetim Kurulu'nun Tarih ve sayılı kararı ile onaylanmıştır.

/ /

Prof. Dr. Selen DOĞAN
Enstitü Müdürü

ÖZET

Osmanlı Devleti 19. yüzyıla gelindiğinde yıllardan beri alışlagelmiş yapısının ve kurumlarının bozulduğunu fark etmiş ve bu bozulan kurumları düzeltmek için siyasi ve iktisadi bazı reformlara gitmek zorunda kalmıştı. Bu reformlar neticesinde aksayan durumların başında mali işlerin geldiği iyice anlaşılmıştı. Tanzimat Fermanı ile birlikte bu durum için meclisler oluşturulmuş ve kanunlar çıkarılmıştır. Bu düzenlemelere göre, mali durumlarına göre vergi verecek şahısların tespiti ve bu sayede toplanan vergilerden devlet gelirlerinin arttırılarak, başta yeni kurulan ordunun masrafları olmak üzere diğer devlet giderlerinin karşılanması öngörülüyordu. Bunun için hane reislerinin arazi, emlak, hayvanat ve vergiye konu olabilecek vb. mal ve gelirlerinin sayımlarını içeren “Temettuat Defterleri”nin düzenlenmesine karar verildi.

Miladi 1844–45/Hicri 1260–61 tarihli temettuat defterlerinden yararlanılarak oluşturulan bu çalışmada Kastamonu vilayetinin sözü geçen yıllardaki ekonomik ve sosyal yönünü ortaya çıkarılmaya çalışılmıştır.

Çalışmamızda Başbakanlık Osmanlı Arşivleri’nden alınan Osmanlıca defterlerdeki Kastamonu Şehri’nin o yıllarda merkez olarak ittihaz edilen bölgesindeki 44 mahalle ve bu mahallelerdeki toplam 2560 hane tek tek incelenerek tablolar halinde düzenlenmiştir. Hanelerdeki hane reislerinin isimleri ile meslekleri ve ayrıca mal varlıkları tek tek kaydedilmiştir. İşte bu tablolardan hareketle oluşturmuş olduğumuz çalışmamızda, XIX. yüzyıl ortalarında Kastamonu’nun sosyal ve ekonomik yönlerini grafikler ve tablolar ışığında sunmakla anlatım zenginleştirilmeye çalışılmıştır.

İltizam usulünden vazgeçilerek vergilerin toplanması konusunda önce muhassıllara daha sonra köy veya mahalle ileri gelenleri ile din adamlarına güvenilmiştir. Ancak bilgisizlik ve merkezden uzak olan bölgelerde vergilerin merkeze zamanında gönderilememesi ile hazinenin zarara uğraması, vergi toplayan kişilerin gelir-vergi dengesini pek gözetmemiş olmaları ve bunun sonucu olarak

çok sık hakkaniyetsizliklerle karşılaşmıştır. İşte bu ortamda toplanan vergilerden ve mesleklerden ekonomik yapıyı, kaydedilmiş olan hayvan ve tarla miktarlarından tarımı, isimler ve lakaplardan da sosyal hayatı algılamaya ve anlatmaya çalıştık.

SUMMARY

By the 19th century, the Ottoman Empire became aware of that its structure and institutions, which were ordinary for years, had been corrupted and it was forced to go some political and economical reforms in order to fix these deteriorating institutions. As a result of these reforms, it was absolutely understood that financial affairs came first among these failing situations. Together with ‘Administrative Reforms’ councils were constituted and laws were made. According to these arrangements; the determination of the individuals, who could pay tax according to their income, and meeting the other expenditures of the state, at first the costs of the newly founded army, by raising the governmental income thanks to these taxes collected, were anticipated. Thus, it was decided on arranging the ‘Temettuat Book’ which included the counting the head of households’ land, real estate, fauna, the property etc. which could be mentioned as a tax and their income.

At this study which is formed by making use of the ‘Temettuat Book’ (dated 1844–45 AD/ 1260–61 AH) the social and economic aspects of the city of Kastamonu, in the mentioned years, are tried to reveal.

In our study, according to the Ottoman books getting from the Prime Ministry’s Ottoman archives, 44 districts and 2560 houses in these districts (in the region which was supposed the center of the city of Kastamonu) are examined one by one and arranged in table. The names and the occupations of the heads of the households and their property holdings are registered severally. In our study, which is created considering these tables, the expression is tried to enrich by presenting the social and economic aspects of Kastamonu-in the mid of XIX. century-in the light of graphs and tables.

Itizam procedure was given up and in the matter of collecting the taxes, firstly they relied on the tax collector later on the village and neighborhood elders however

because of the unawareness, the loss in treasury due to not sending the taxes on time in the regions away from the center and unconsidering the income-expenditure balance, a lot of unjustness were encountered. That is, we try to explain and perceive the economic structure (considering the taxes collected under those circumstances) and the occupations and the agriculture (taking into consideration the number of lands and animals registered) and the social life (analyzing the names and the nicknames.)

İÇİNDEKİLER

ÖZET	I
SUMMARY	III
İÇİNDEKİLER.....	V
KISALTMALAR.....	VIII
TABLolar CETVELİ	IX
GRAFİKLER CETVELİ	XI
ÖNSÖZ.....	XII
GİRİŞ	1

BİRİNCİ BÖLÜM KASTAMONU'NUN TARİHİ, COĞRAFİ KONUMU İKLİMİ VE BİTKİ ÖRTÜSÜ

A.KASTAMONU'NUN TARİHİ	12
1.Kastamonu Adının Menşei.....	12
2.Türklerden Önce Kastamonu	13
3. Selçuklular Zamanında Kastamonu	14
4. Candaroğulları Devrinde Kastamonu	15
5. Osmanlılar Zamanında Kastamonu	17
B.KASTAMONU'NUN COĞRAFİ KONUMU, İKLİMİ VE BİTKİ ÖRTÜSÜ	
1.Kastamonu'nun Coğrafi Konumu	19
2.Kastamonu'nun İklimi ve Bitki Örtüsü.....	20

İKİNCİ BÖLÜM TANZİMAT DÖNEMİNDE MUHASSILLIK KURUMU'NUN OLUŞTURULMASI VE TEMETTUAT VERGİSİNİN ALINMASI

A.MUHASSILLIK KURUMU'NUN OLUŞTURULMASI	21
B.TEMETTUAT VERGİSİNİN ALINMASI.....	23
1.Temettuat sayımları ve 1261 tarihli sayım	26
C.TEMETTUAT SAYIMLARININ KAPSAM VE ÖNEMİ.....	27
1. Sosyal Tarih Kaynağı Olarak Temettuat Defterleri	28
2. İktisadi Tarih Kaynağı Olarak Temettuat Defterleri	29

ÜÇÜNCÜ BÖLÜM
XIX. YÜZYIL'IN ORTALARINDA KASTAMONU'NUN
SOSYAL YAPISI

A.KASTAMONU MAHALLELERİ VE NÜFUSU	31
1.Kastamonu Mahalleleri.....	32
2.Kastamonu Nüfusu.....	34
B.HANE REİSLERİ VE MESLEKLERİ	38
1.Hane Reisleri ve Aile Adları	38
2.Meslekler	40
3.Lakaplar	44
4.Gayr-i Müslimler.....	46
a.Hane Reisleri ve İsimleri	46
b.Meslekleri.....	48

DÖRDÜNCÜ BÖLÜM
XIX. YÜZYIL ORTALARINDA KASTAMONU'DA TARIM VE
HAYVANCILIK

A.KASTAMONU'DA TARIM	51
1.Bahçe Sahipleri	52
2.Başka Kaza'da Arazisi Olanlar	52
3.Budamıç Mahallesi.....	54
4.Kastamonu'da Tarım ve Hizmet Sektöründe Çalışanların Mahallelere Göre Dağılımı.....	56
B.KASTAMONU'DA HAYVANCILIK.....	57
1.Budamıç Mahallesi'nde Hayvancılık.....	59

BEŞİNCİ BÖLÜM
XIX. YÜZYIL ORTALARINDA KASTAMONU'DA EKONOMİK YAPI

A.GELİR KAYNAKLARI VE VERGİLENDİRME	63
1.Gelir Kaynakları	63
a.Esnaflık	64
b.Tarım ve Hayvancılık	66
c.Ticaret	67

d.Kiralanan Gayr-ı Menkuller	68
e.Kamu Görevlileri	70
f.Hanelere Göre Gelir Dağılımı	71
2.Vergilerin Dağılımı	74
a.Toplam Vergi (Temettuat)	74
b.Vergi-i Mahsusa	77
c.Cizye	79
d.Vergiye Tabi Olmayanlar	80
e. Toplam Hataları	82
SONUÇ	85
KAYNAKÇA	88
EKLER	93

KISALTMALAR

A.g.e.	: Adı geçen eser
A.g.m.	:Adı geçen makale
A.g.t.	:Adı geçen tez
Bkz.	:Bakınız
BOA.	:Başbakanlık Osmanlı Arşivi
c.	:Cilt
Ç.	Çeviren
Ed. Fak.	:Edebiyat Fakültesi
H.	:Hicri
İ.A.	: İslam Ansiklopedisi
İ.Ü	:İstanbul Üniversitesi
M.	:Miladi
MEB.	:Milli Eğitim Bakanlığı
M.Ö.	:Milattan Önce
M.S.	:Milattan Sonra
ML. VRD. TMT.	:Maliye Varidat Temettuat Defterleri
OTAM	: Ankara Üniversitesi Osmanlı Tarihi Araştırma ve Uygulama Merkezi Dergisi
S.	:Sayı
s.	:Sayfa
TTK.	:Türk Tarih Kurumu
t.y.	:Basım Tarihi Yok
vb.	:ve benzeri
Yay.	:Yayımları
Ed.	:Editör

TABLolar CETVELİ

Tablo1: Kastamonu Mahalleleri	33
Tablo2: Tapu Tahrir Defterlerine Göre Kastamonu Nüfusu	34
Tablo3: Temettuat Defterlerine Göre Kastamonu Nüfusu	36
Tablo4: Salnamelere Gore Kastamonu Nüfusu	37
Tablo5: Cumhuriyet Yıllarında Kastamonu Nüfusu	37
Tablo 6: Kastamonu’da Hizmet ve Gıda Sektörü.....	41
Tablo7: Kastamonu’da Yaşayan Gayr-i Müslim Hane Reisleri İsimlerinin Mahallelere Göre Dağılımı.....	47
Tablo8: Kastamonu’daki Gayr-i Müslim Hane Reislerinin Meslekleri ve Mahallelere Göre Dağılımı	49
Tablo9: Kastamonu’daki Bahçe Sayısının Mahallelere Göre Dağılımı.....	52
Tablo10: Başka Kazada Arazisi Olanların Mahallelere Göre Dağılımı.....	53
Tablo 11: Kastamonu Budamıç Mahallesi’ndeki Tarlaların Oranı.....	54
Tablo 12: Budamıç Mahallesi’nde Ortak Ekili Tarlaların Oranı	55
Tablo13: Kastamonu’da Tarım ve Hizmet Sektöründe Çalışanların Mahallelere Göre Dağılımı	56
Tablo14: Mahallelerde Beslenen Hayvanların Cinsi ve Sayısı	57
Tablo15: Gelir Getiren Hayvan Sayısı.....	58
Tablo16: Budamıç Mahallesi’nde Beslenen ve Gelir Getirmeyen Hayvan Cinsi ve Miktarı	60
Tablo17: Budamıç Mahallesi’nde Beslenen ve Gelir Getiren Hayvan Cinsi ve Miktarı	60
Tablo18: Budamıç Mahallesi’nde Beslenen Büyükbaş Hayvan Sayısı	61
Tablo19: Budamıç Mahallesi’nde Beslenen Küçükbaş Hayvan Sayısı	61
Tablo 20: Mahallelere göre Esnafların Ödedikleri Verginin Toplam Temettuat İçindeki Payı.....	65
Tablo21: Kastamonu’da Kiraya Verilen Gayr-i Menkuller ve Gelirleri.....	68
Tablo 22: En Fazla Temettuat Verenler	71
Tablo 23: Mahallelere Göre Hane Başına Ortalama Temettuat Oranları.....	73
Tablo 24: Kastamonu Mahallerindeki Toplam Temettuat ve Genel Toplam İçindeki Oranları	75
Tablo25: Mahallelere Göre Vergi-i Mahsusa Dağılımı	78

Tablo 26: Vergi Vermeyenler.....	81
Tablo27: Defterlerdeki Toplam Hataları.....	83

GRAFİK CETVELİ

Grafik1: Müslüman ve Gayr-i Müslim Hane Sayısı Oranları	35
Grafik2: Mahallelerde En Çok Kullanılan Müslüman Hane Reisi İsimleri	39
Grafik3: Müslüman Hane Reislerinin En Çok Yaptıkları Meslekler.....	42
Grafik4: Mahallelerde En Çok Kullanılan Lakaplar.....	45
Grafik5: Mahallelerde en çok kullanılan Gayr-i Müslim Hane Reislerinin İsimleri	47
Grafik6 Gayr-i Müslim Hane Reislerinin En Çok Yaptıkları Meslekler	48
Grafik7: Gelir Getiren Hayvanların Dağılımı	60
Grafik 8: Esnaflıkla Uğraşanların Diğer Mesleklere Oranı.....	65
Grafik9: Esnafların Toplam Temettuat İçindeki Payları.....	66
Grafik10: Tarım ve Hayvancılıktan Ödenen Verginin Toplam Temettuat İçindeki Oranı	68
Grafik 11: Tüccarların Ödediği Verginin Toplam Temettuat İçindeki Oranı	69
Grafik12: Gayr-i Menkullerin Toplam Temettuat İçindeki Oranı.....	71
Grafik13: En Kalabalık Beş Mahallenin Toplam Temettuat İçindeki Oranı.....	77
Grafik14: Kastamonu'daki En Kalabalık Beş Mahallenin Toplam Vergileri	78
Grafik15: 1260- 1261 Yıllarına Ait Toplam Vergi Gelirleri.....	80
Grafik 16: Cizye Toplamının Toplam Temettuat İçindeki Oranı	82
Grafik 17: Vergi Vermeyenlerin Toplam Hane Sayısına Oranı	84

ÖNSÖZ

Osmanlı Devleti Tanzimat Fermanı'yla birlikte sosyal ve ekonomik anlamda yeni uygulamaların oluşmaya başladığı bir döneme girmiştir. Bu uygulamalar arasında mali bunalımlardan kurtulma konusunda atılan adımlar, yeni kurulan askeri teşkilatların masraflarını karşılamak ve geleceğe yönelik yeni adımların atılmasına zemin hazırlamak bakımından önemlidir. Ekonominin kayıt altına alınması ve vergi potansiyelini belirleme açısından Temettuat Defterleri'nin hazırlanması toplumsal ve ekonomik tarih bakımından çok zengin bilgilerin günümüze ulaşmasına kaynak teşkil etmiştir. Bu bakımdan herkesten gelirine göre ve tek vergi alınması usulünü kapsayan “Temettuat Vergisi” de aslında günümüz vergi sisteminin de temellerini teşkil etmektedir.

XIX. asrın özellikle zirai ekonomisini yansıtan temettuat defterlerinin kıymeti geç anlaşılmıştır. İstatistik bilgiler içeren defterler genelde iktisat ve ekonomi ile alakalı olarak anlaşılmakta, sosyal tarih açısından üzerinde pek de fazla durulmamaktadır. Hâlbuki defterlerin içeriği incelendiğinde hane reislerinin isimleri, meslekleri, gelirleri hepsi bir arada düşünüldüğünde sosyal tarih bakımından da çok zengin bilgilerin gün yüzüne çıktığı görülmektedir.

Çalışmamızda Kastamonu Vilayeti'nin 1260–1261 yıllarındaki merkezini Kapsayan 44 mahalle incelenmiştir. Bu mahallelerdeki haneler tek tek incelenmiş ve tablolar halinde yazılmıştır. Bu tablolardan hareketle Kastamonu'nun sözü geçen yıllardaki sosyo-ekonomik yapısı irdelenmeye çalışılmıştır.

Birinci bölümde Kastamonu'nun tarihi, coğrafyası ve iklimi kısa bilgiler halinde tanıtılmaya çalışılmıştır. İkinci bölümde, ele aldığımız temettuat defterlerinin nasıl ortaya çıktığını ve nasıl uygulamaya konulduğunu çeşitli tez, kitap ve makalelerden faydalanarak anlatmaya çalıştık. Üçüncü bölümde Kastamonu Temettuat Defterleri'ne dayanarak yörenin bu yıllardaki sosyal durumu hakkında bilgiler verilmeye çalışılmıştır. Dördüncü bölümde yine

temettuat defterleri ışığında tarım ve hayvancılık tanıtılmaya çalışılmış tablo ve grafikler kullanılmıştır. Beşinci ve son bölümde Kastamonu'nun ekonomik durumu hakkında yorumlar yapılmış ve sonuca ulaşılmaya çalışılmıştır.

Çalışmamızda izlenen metot, yararlanılan arşiv vesikaları, edinilen kaynaklar, oluşturulan tablolar ve grafikler, çalışmanın ilmi yönünü kuvvetlendirmek amacıyla kullanılan materyallerdir. Yararlanılan kaynaklardaki bilgileri usulüne uygun bir şekilde almaya ve kullanmaya özen göstermeye çalıştık.

Bana tez çalışmamı belirlememde ve hazırlamamda yardımlarını esirgemeyen danışmanım sayın hocam Yard. Doç Dr. Mehmet KAYA'ya, beni mesleki sahada geliştiren ve önceki seminer çalışmalarımda benden emeğini esirgemeyen sayın hocam Yard. Doç. Dr. İbrahim ERDOĞDU'ya ve her zaman arkamda olduklarını bildiğim aileme teşekkürlerimi sunarım.

Caner YÜCEL
Şubat 2011

GİRİŞ

Osmanlı Beyliği Bizans'a karşı gaza misyonu ile tarih sahnesine çıkmıştı. Bu sorumlulukla beylikten devlete, kısa bir süre sonra cihan devletine dönüştüğü zaman bu asli sorumluluğu değişmemiş, ancak XX. yüzyılın başlarında girdiği Trablusgarp ve Balkan Harpleri, arkasından Cihan Harbi ile bu sorumluluk cephelerde sona ermiştir. Kuruluşundan yıkılışına altı asrı aşan sürede kurumların oluşmasında, yetki ve sorumlulukların belirlenmesinde, askeri ihtiyaçlar ve işlevler hep öncelikli sırayı teşkil etmiştir.¹ XIX. yüzyıldaki siyasi modernleşmeye tesadüf eden dönemden, Osmanlı müesseselerinin az çok bozulmuş şekillerini ve yeni gelişmelerin bu müesseselerin temelinden değiştirileceği anlaşılmaktadır. XVI. yüzyıldan sonraki gerileme dönemini idrak eden ıslahatçılar I. Süleyman'ın "Altın Çağını" yeniden canlandırmanın yollarını araştırdılar. 1683–1699 yılları arasında Macaristan'daki mağlubiyetlerin etkisi altında kalan Osmanlılar, ilk defa batının üstünlüğünün farkına vardılar. XIX. yüzyılda yapılan reformlarda önce askeri daha sonra idari sahada, gitgide artan bir nüfuzla batıdan etkilenilmeye başlandı.²

Eski düzenin yaşadığı kriz, klasik toprak rejimindeki ve vergi sistemindeki değişikliklerden, merkezi bürokrasinin ve bu anlamda ordunun harcamalarının hızla artışından kaynaklanmaktaydı. Toprak düzeni de artan kırsal nüfusu istihdam edememiş, askeri teknolojideki gelişmeler merkezin harcamalarını arttırmıştı. Askeri teknolojideki değişim beraberinde güçlü bir toplumsal ve siyasal değişim de getirmiştir. Sipahilere ve onların üstlendikleri hizmetlere ihtiyaç azalmıştır. Sipahiler yeni askeri yöntemleri ve yeni teknolojileri kabule soğuk olduklarından merkezin bürokratlarınca dışlanmışlardır.³

Anadolu'daki tarımsal yapı da "Celali İsyanları" denilen yerel ayaklanmalarca derinden sarsılmıştır. Bu isyanların çoğu toprağını kaybeden

¹Mehmet İpşirli, "Osmanlı Esas Yapısının Bozulması ve Islahı Çalışmaları Üzerine Bazı Gözlemler", **Türkler**, c. IX, s.839.

²Halil İnalçık, "Osmanlı Toplum Yapısının Evrimi", Ç.: M. Özden, F. Unan, **Türkiye Günlüğü**, S.11, Yaz 1990, s.30.

³Kemal Karpat, **Osmanlı Modernleşmesi (Toplum, Kuramsal Değişim ve Nüfus)** Ç., Akile Zorlu Durukan, Kaan Durukan, İmge Kitabevi, Ankara 2002, s.58.

sipahilerce yönlendirilmiştir. Merkezi otoritenin zayıflamasıyla tarımsal üretim ve gelirler düşerken XVII. yüzyıldaki savaşlar merkezi otoriteyi daha da zayıflatıcı ve toplumsal düzenin çözülmesini hızlandırıcı hale gelmiştir.⁴ Devlet otoritesinin zayıfladığı, hükümet yönetiminin taşrada etkisini kaybettiği zamanlarda, özellikle Anadolu Eyaletleri'nin sancak, kaza, kasaba ve köylerinde yol kesme, soygun, rüşvet, iltimas ve başka yolsuzluklar alabildiğine yaygın bir hale gelmişti. Bunların yanında devlet memurlarına hazineinden maaş ve görev masrafı ödenmediği için, gerek İstanbul'dan görev yerlerine giderlerken geçtikleri yerlerin halkından aldıkları paralar, gerekse atandıkları yerlerde yerleştikten sonra yönetim bölgelerine bağlı olan veya hiç alakaları bulunmayan yerlerde bile yaptıkları “devirler” reayanın fakir düşmesine ve perişan olmasına sebep olmaktaydı. Bu “devirler” ve diğer olumsuz durumlar karşısında, reayanın sabrı tükenmiş ve İstanbul'a ardı arkası kesilmeyen şikâyet mektupları yağmaya başlamıştı.⁵

XVIII. yüzyılda İstanbul'a ulaşan halkın yoğun şikâyetleri karşısında, elinde yeterli ve güvenilir kuvvet bulunmayan hükümet, değişik bir metot uygulayarak, memurların ve yerli hanedanların gözünü korkutmak için *Adaletnameler*⁶ yayınlamaya başlamıştır. Ancak ne bu Adalet-nameler ne de girişilen başka çabalar sonuç vermemiş ve reaya yoksullaşmaya devam etmiştir.⁷

Merkezi otoritenin zayıflamasına paralel olarak, tarımsal üretim ve gelirler düşmektedir. Bununla birlikte vergi toplama işi yerel sivilere devredildiğinden, en iyi teklifi getirene iltizam olarak verilmekteydi.⁸ Osmanlı tebaası vergi mükellefiyetlerine göre, her biri farklı statüde olmak üzere, sırasıyla Müslim-gayr-i Müslim, şehirli-köylü, yerleşik-göçebe sınıflarına ayrılıyordu.⁹ Bununla birlikte halk iki kurala göre vergilendirilmişti. İslami inanç ve esaslara göre alınan vergiler

⁴ K. Karpat, a.g.e., s.60.

⁵ Yücel Özkaya, “XVIII. Yüzyılda Çıkarılan Adalet-namelere Göre Türkiye'nin İç Durumu”, **Bellekten**, XXXVIII, TTK, Ankara 1974, s.445.

⁶ Devlet otoritesini temsil edenlerin, reâyaya karşı bu otoriteyi kötüye kullanmalarını, kanun hak ve adâlete aykırı tutumlarını olağanüstü tedbirlerle yasaklayan beyannâme şeklinde bir Padişah hükmüdür. Halil İncalcık eserinde Anadolu'ya gönderilen adalet-namelere geniş bir şekilde yer vermiştir. Daha geniş bilgi için bkz. Halil İncalcık, “Adaletnâmeler” **Belgeler** II S. 3-4, TTK, Ankara 1976, s. 49.

⁷ Y. Özkaya, a.g.m., s.447.

⁸ K. Karpat, a.g.e., s.60.

⁹ H. İncalcık, **Osmanlı Toplum Yapısı**, s. 33.

“Tekâlif-i Şer’iyye” olarak adlandırılmıştır. Çiftçi reayadan alınan öşür, resm-i çift, resm-i ağnam gibi vergilerle şehirlerde ticari faaliyetlerden elde edilen bacalar bu türe girmektedir. Diğer taraftan devletin yürütme ve uygulama görevini yapmakta olanlara hizmetleri karşılığı halktan alınan bedel ise “*Tekâlif-i Örfiyye*” olarak nitelendirilmiştir. Bu iki genel vergi çeşidi dışında kalan vergi türlerinin kanunnamelere ve şeriata uyup uymadığı düşünülmemiş ve “Tekâlif-i Divaniye” veya “Avarız-ı Divaniyye” denilen bu vergi türü önceleri sefer zamanında ancak daha sonra sürekli hale getirilerek alınmıştır. “Avarız ve Nüzul Akçesi” “İmdad-ı Hazeriye” “İmdad-ı Seferiye” gibi vergiler bu gruba girmektedir.¹⁰ Ancak uzun harp yıllarının köylüler üzerindeki olağanüstü hal vergilerini arttırdığı anlaşılmaktadır. Bununla birlikte gayr-i Müslimlerden alınan cizye de arttırılarak hazinenin güçlenmesine çalışılmıştır.¹¹

Osmanlı hazinesi, cizyede yeni düzenlemelere gittiği XVIII. yüzyılda, diğer bir ana gelir kaynağı olan iltizamlarla ilgili bir reforma başladı. Devlet, nakit avans (muaccele) karşılığında malikâne vermeye (ömür boyu iltizam sözleşmesi yapmaya) başladı. Bu, hazine üzerindeki baskıları hafifletmek amacıyla alınmış geçici bir önlemdi.¹² Hükümet önceki dönemlerde uyguladığı iltizam sisteminde kapsamlı bir reform yapmak yerine, zamanla onun yerini alan veya onunla bütünleşen yeni bir sistem kurdu. Zaman ilerledikçe her türlü gelir (mukataa) yeni sisteme çevrildi. Her yıl 150 ile 300 yeni sözleşme malikâne olarak satışa çıkarılıyordu. Malikâne sözleşmelerinden alınan avanslardan (muaccele) elde edilen yıllık gelir, o sırada merkezi hükümet gelirlerinin yüzde 10’unu oluşturmaktaydı. Bütün yolsuzluklara karşın, sistem iki nedenle bir sonraki yüzyılın Tanzimat devrine kadar devam etti. Birincisi, ne kadar israf olursa olsun, hazinenin kazancı daha önceki yıllık ihaleler sisteminde olduğundan az değildi. İkincisi, yüksek mevkilerdeki devlet görevlileri büyük, rahat ve oldukça garantili gelir sağlayan malikâneleri tercih ediyorlardı.¹³

¹⁰Musa Çadırcı, **Tanzimat Döneminde Anadolu Kentleri’nin Sosyal Ve Ekonomik Yapısı**, TTK Yay, Ankara 1997, s.105–106.

¹¹İlber Ortaylı, “17. Yüzyıl Sonlarında Orta Anadolu Vilayetlerinin Toplumsal-Ekonomik Durumu Üzerine”, **Osmanlı İmparatorluğunda İktisadi ve Sosyal Değişim**, Makaleler I, Ankara 2001, s.13

¹²Bruce McGowan, “Ayanlar Çağı 1699–1812”, **Osmanlı İmparatorluğu’nun Ekonomik Ve Sosyal Tarihi**, Ed: Halil İnalcık-Donald Quataert, Ç: Ayşe Berktaş, Süphan Andıç, Serdar Alper, Eren Yayıncılık, İstanbul 2004, c. II, s. 836.

¹³B. McGowan, a.g.m., s. 837.

XVIII. yüzyılın bir başka yeniliği de, vergi meblağlarının kaza düzeyinde belirlenmesiydi. Fransız mali otoriteleri (Terray, Turgot ve Necker) vergileri, kırsal kesimde sürekli değişen koşulları yansıtacak şekilde dağıtmanın en adil ve en etkin yolunun, vergilerin tevzii işini yerli kişilere yaptırmak olduğunu açıkladılar. Osmanlı da, zaten elinde merkezi sicil sistemini yürütmek için yeterli eleman kalmadığından, bu yöntemi kullandılar.¹⁴

III. Selim bütçe açıklarını kapatmak için geleneksel yöntemler dışında bazı yeni önlemler almasına rağmen istenilen netice elde edilememiş, dışarıdan borç para alma hususundaki gayretler de boşa çıkmıştır. Durum böyle olunca çareyi yeni vergiler koymakta veya mevcut vergilere zam yapmakta aramışlardır. III. Selim yeni bir yaya ordusu teşkil etmek için 1793'te bu orduyu finanse edecek müstakil bir hazine kurmaya başlamıştı. Nizam-ı Cedid adı verilen bu yaya ordusu için İrad-ı Cedid hazinesi oluşturuldu. Ülkenin önemli gelir kaynaklarından olan ve toplanması diğer vergilere göre daha kolay olan müskirat ve diğer benzeri maddelerden (tütün, rakı, şarap, kahve vb.) alınan Rüsüm-ı Zecriye vergisi bu hazineye bağlanarak, teşkilatın ağır mali sıkıntısı ortadan kaldırılmaya çalışılmıştır.¹⁵ 1795'te tahıl temin sistemi yeni bir düzenlemeye konulduğundan, bu sistemi finanse edecek Zahire Hazinesi oluşturuldu. Üçüncü bir hazine de 1805'te tersaneleri genişletmek amacıyla kurulan Tersane Hazinesi idi. Bütün bu yenilikler içerisinde eski yapı yerini tamamıyla yenilerine bırakmadı. Eski yapının yanında büyüyüp gelişmek üzere yeni bir yapı oluşturuluyordu. Kurulan yeni hazineler işlevlerini başarıyla yerine getirmiş olsalar da finanse ettikleri askeri reformlar, kısa vadede başarısızlığa mahkûm oldular.¹⁶

II. Mahmud III. Selim'in benzeri uygulamalarından sayılan Hazine-i Amire (Devlet Hazinesi) Tersane Hazinesi ve 1826'da da Asakir-i Mansure'nin giderlerini karşılamak üzere Mansure Hazinesi ile Mukataat Hazinesi'ni kurarak maliyede etkinlik gösteren kuruluşları, bir bakıma mali açıdan yarı müstakil hale getirerek bu

¹⁴ B. McGowan, a.g.m., s. 838.

¹⁵ İsmet Demir, "Temettu Defterlerinin Önemi ve Hazırlanış Sebepleri", **Osmanlı**, Ed: Güler Eren, Yeni Türkiye Yayınları, Ankara 1999, c.6, s. 315.

¹⁶ B, McGowan, a.g.m. s. 840.

hayati müesseseleri rahatlatmıştı. 1 Temmuz 1834'te tam yetkili Asakir-i Muhammediye Defterdarlığı'nı kurmuş ve hazineler arası anlaşmazlıkları önleyerek devletin gelir ve giderlerini tek elden yönetmek amacı ile yaptığı düzenlemelerden sonra defterdarlık örgütünü de kaldırarak yerine Maliye Nezareti'nin örgütlenmesine gitmişti.¹⁷

II. Mahmut zamanında haksızlıkların kaldırılması ve devletin gelirlerinin kontrol altına alınması için, vergi verecek halkın yeniden tespitine gidilerek halkın ağır yükünü hafifletip, devamlı ve düzenli bir vergi temini düşüncesiyle H. 19 Zilkade 1255/ 24 Ocak 1840 tarihinde bir talimatname çıkarılmıştır. Bu talimatnameye göre Muhassıllar Nezareti'nde her bölge için halkın ismi, şöhreti, arazileri, hayvanları, tüccar ve esnafın ise yıllık gelirleri vs. bilgilerin kaydedildiği defterler tutulması emredilmiştir. Tahrir talimatnamesinin birinci maddesine göre tahrir-i emlak ve nüfus için görevlendirilecek muhassılların görev mahallerine yollandıklarında, mahalli idarecilerle bir meclis oluşturulacaktı. Oluşturulacak bu mecliste bir muhassıl-ı mal, iki kâtip, mahalli hâkim, müftü, bir asker zabiti ile halktan güvenilir ve iş bilir dört kişi olmak üzere on kişinin görev alması emredilmiştir. Bundaki amaç yazım esnasında herhangi bir aksaklığa meydan vermemek, doğru sayım ve değerlendirme yapmak, kayırma veya herhangi birine zulmedecek tarzda ağır vergi yükü yüklememektir.¹⁸

Temettu tahririnden maksat herkesin kazancına ve mal varlığına göre vergi vermesi esas tutulduğu için tahrir esnasında uyulacak kurallar da açık bir şekilde belirtilmişti. Hane ve emlaki olanların birbirine kıyasla değerlendirilmesi, hane reislerinin ek gelirleri, toprağın sulanabilirliği, yılda bir veya birkaç mahsul alınabilir verimlilikte olması gibi emlağın özelliklerinin tespiti yanında, hâsılat vaktinin belirlenmesi de istenmişti. Bu yeni uygulama için pilot bölge olarak Gelibolu ve Hüdavendigâr sancakları seçilmiş ve memur tayin edilerek tahrirlere başlanmıştı. Ancak H.1270/1271 M.1854 senesi Mart ayına kadar tahrirler yetişmediği için bu seneye mahsus olarak yine eskisi gibi vergi toplanması ve tahrir

¹⁷ İ. Demir, a.g.m. s.315.

¹⁸ İ. Demir, a.g.m. s.316.

hususunun ertesi seneye bırakılması kararlaştırılmıştır. II. Mahmut'un ölümü üzerine bu husustaki çalışma da yarım kalmıştı.¹⁹

Bir taraftan Osmanlı Devleti'nin varlığını devam ettirebilmesi için yapmak zorunda olduğu kapsamlı ve köklü değişiklikler, diğer taraftan batılı ülkelerin azınlıklara eşitlik ve güvence verilmesi yönündeki taleplerinin sonucu olarak altyapısı II. Mahmut devrinde hazırlanan Tanzimat Devri, 1839 yılında Mustafa Reşit Paşa'nın Gühane Hatt-ı Hümayunu'nu okumasıyla başladı.²⁰

Osmanlı kurumlarının yapısında meydana gelen bozuklukları düzeltmek için atılan en önemli adımlar Tanzimat Dönemi'nde yoğunlaşmıştır. Bu dönemde mali alanda yapılan önemli yenilik ve düzenlemeler ile Tanzimat, Osmanlı Maliyesi'nde yeni bir dönemin başlangıcı olmuştur. Vergilerde haksızlıkların önlenmesi için girişilen çabalar, mali alanda yapılan ıslahatlar içinde önemli bir yere sahiptir. Vergi sisteminde yapılan düzenlemeler ilk olarak II. Mahmut'un son zamanlarında başlamış ve bu çalışmalar Tanzimat'ın ön hazırlığını teşkil etmiştir.²¹

Maliye alanında yapılan ıslahat, Tanzimat'ın temelini teşkil etmekteydi. İdari sahada yapılan ıslahat ise daha ziyade mali merkezîyetçilik sistemini uygulamak için bir araç olarak kullanılmış görünmektedir. Merkezden geniş yetkilerle muhassılların tayini, vergi tahsil işini valilerin ve Âyan'ın kontrolünden kurtarmak ve böylece onların yaptıkları veya sebep oldukları suistimallere son vermek gayesi güdüyordu.²²

Modern maliye idaresinin merkezi kontrol prensibi, yani her türlü gelirin doğrudan doğruya merkezi hazine adına toplanması ve her türlü giderin yine

¹⁹ İ. Demir, a.g.m., s. 316.

²⁰Seyfettin Aslan-Abdullah Yılmaz, "Tanzimat Döneminde Osmanlı Bürokratik Yapı Ve Düşüncesinin Değişimi", **Cumhuriyet Üniversitesi İktisadi ve İdari Bilimler Dergisi**, c.II S. 1, 2001, s.289.

²¹Fatih Bozkurt, **Maliye Nezareti Temettuat Defterlerine Göre Gördes Kazası'nın Sosyal Ve Ekonomik Durumu**, Celal Bayar Üniversitesi Sosyal Bilimler Enstitüsü Basılmamış Yüksek Lisans Tezi, Manisa 2003, s.11.

²²Halil İnalcık, **Osmanlı İmparatorluğu Toplum ve Ekonomi**, Eren Yayınları, İstanbul 1996, s.365.

buradan ödenmesi esası kabul edildi. Böylece maliye teşkilatı bu prensibe göre yeni baştan düzenlendi.²³

Tanzimat'ın üç ana temeli vardı. Bunlar; hak ve hürriyetlerin verilmesi, can ve mal emniyeti ve maliyenin yeniden bir düzene girmesi idi. Üzerinde en fazla durulan mevzular hak ve hürriyetler olsa da Tanzimatçıların asıl hedefi yeni bir vergi reformu yapmaktı. O devirlere ait birçok belge, vergi meselesinin daha mühim olduğunu ortaya koymaktadır.²⁴ Yusuf Akçura eserinde Osmanlı Devleti'nin dağılmasındaki başlıca amilleri sayarken bahsettiği yirmi iki maddeden sekizinde özellikle ekonomik faktörler olarak belirttiği gereksiz savaşlar ve bu savaşların getirdiği mali yük ile kapitülasyonlardan bahsetmiştir.²⁵

II. Mahmut'tan sonra Abdülmecit'in Osmanlı tahtına çıkışı ile Hariciye Nazırı Mustafa Reşit Paşa, devleti mali sıkıntılardan kurtarmak için II. Mahmut zamanında yapılan ve yarım kalan tahrir uygulamasını devam ettirme kararı almıştır.²⁶ Muhassıl gönderilen sancak merkezi ve kazalarda birer büyük meclis teşekkül etmiştir. Livalarda ise birer küçük meclis oluşturulmuştur. Bu küçük meclisler, muhassıl olmayan sadece muhassıl vekillerinin gönderildiği yerlerde kadı, mahalli jandarma amiri, muhassıl vekili ve mahalın ileri gelenlerinden (Vucûh) iki kişi bu meclisin üyeleri olacaklardı. Büyük meclisler mülki işleri görüşecek ve küçük meclislerde görüşülen meseleleri tasdik edeceklerdi. Küçük meclisler de karar aşamasında büyük meclislere bağlı olacaklardı. Meclisler haftada 2-3 gün toplanacak ve herkes özgürce görüş bildirecekti. Abdülmecit, Meclis-i Vâlâ'da verdiği sene başı nutkunda bu idari ıslahat üzerinde önemle durmuş, bu meclisleri Fransız "Departement" meclislerine benzetmiştir. Ona göre bu meclisler, din ve mezhep farkı olmadan bütün imparatorluk tebâsı arasında hukuk eşitliğini fiilen sağlamıştı.²⁷

²³ H. İnalçık, a.g.e., s. 365.

²⁴ Said Öztürk, "Türkiye'de Temettuat Çalışmaları", **Türkiye Araştırmaları Literatür Dergisi**, c1, S1, 2003, s.287.

²⁵ Osmanlı Devleti'nin dağılmasında başlıca amiller için bkz: Yusuf Akçura, **Osmanlı Devleti'nin Dağılıma Devri (XVIII. Ve XIX. Asırlarda)**, TTK, Ankara 1985, s.7.

²⁶ İ. Demir, a.g.m., s. 316.

²⁷ H. İnalçık, a.g.e., s. 364.

Sultan Abdülmecit'in Rebiülevvel 1256/ Mayıs 1840 tarihinde yayınladığı fermanında, ıslahat esaslarını tespit için taşra ileri gelenlerinin fikirlerini öğrenmek üzere payitahta çağrılmaları öngörülmektedir. 1845'te İstanbul'da taşra büyüklerinden mürekkebi istişari bir meclis toplanmıştır.²⁸

Tanzimat ile iltizamın kaldırıldığı duyurulmuş, herkesten gelirine göre vergi alınacağı açıklanmıştır. Buna göre 1840'ta bütün vergiler kaldırılarak tek bir vergi getirilmiştir.²⁹ Gelir kalemlerini belirlemek ve aynı zamanda vergi adaletsizliğini önlemek için "Temettuat" Defterleri'nin düzenlenmesine karar verilmiştir.³⁰

Temettuat sayımlarını gerçekleştirmeleri için görevlendirilen muhassıllar, hem kayıt işiyle uğraşıyor hem de vergi tahsilini gerçekleştiriyorlardı. Durum böyle olunca vergilerin merkeze ulaşması epey zaman alıyordu. Neticede 1840 yılı senesi vergisinin tevzii bu muhassıl ve meclisleri tarafından gerçekleştirildi. Ancak beklenen neticeyi vermediği gibi hazine gelirlerinde de çok büyük miktarda azalma görüldü. Bu durumun sebepleri arasında muhassılların eski mültezimlere çok yakın kişiler arasından seçilmiş olmalarıydı.³¹

1842'de eyalet idaresinde yeni bir düzenlemeye gidilerek ve muhassıllarla ilgili problemleri yok etmek amacıyla muhassıllıklar kaldırılarak Müşirlik Nizamı getirildi. Muhassıllık meclisleri de memleket meclisleri olarak değiştirildi. 1842'den itibaren tekrar iltizam usulüne geçildi ve eyaletlerin mali işleri defterdarlara sancaklar ise mal müdürlüklerine devredildi.³²

Tanzimat devrinde önceleri değişik adlarla alınan vergilerin yerine tek bir verginin alınması için hane reislerinin gelirlerinin tespiti maksadıyla yapılan temettü

²⁸ H. İnalçık, a.g.e., s. 365.

²⁹ İ. Demir, a.g.m., s. 316.

* Ferit Develioğlu Sözlüğünde *temettü* kâr etme, kazanma, kâr, fayda, *Temettuat*: kârlar faydalar, kazançlar olarak kaydedilmiştir. Ferit Develioğlu, **Osmanlıca Türkçe Ansiklopedik Lügat**, Aydın Kitabevi, 29. Baskı, Ankara 2009, s. 1073.

³⁰Dilek Akkaya, **Temettü Defterlerine Göre Pazarköy Kazasının Sosyo-Ekonomik Durumu (H. 1260–1261 / M. 1844–1845)** Niğde Üniversitesi Sosyal Bilimler Enstitüsü Basılmamış Yüksek Lisans Tezi, Niğde 2004, s.1.

³¹ İ. Demir, a.g.m., s. 317

³² İ. Demir, a.g.m., s. 317

sayımları XIX. yüzyıl ortaları Osmanlı sosyal ve iktisadi tarihi için çok önemli bilgiler ihtiva etmektedir. Aynı tarihlerde imparatorlukta nüfus sayımları da yapıldığından nüfusun tespiti bakımından nüfus defterleri kadar mühim değilse de özellikleri bakımından çok daha teferruatlı bilgiler içermektedirler.³³

Osmanlı Devleti'nin kurulmasından Tanzimat'a kadar devletin topraklarına kattığı yerler arazisi ve nüfusu ile birlikte yazılırdı. Fakat bu yazımlarda esas amaç, toprak ürünlerinden gelir elde etmek olduğu için, bu yazımlarda nüfus ile ilgili ayrıntılar yoktur. Osmanlı üretim birimi, toprak-çiftlik-aile bütünü düşünülürse, defterlerde toprak ile üzerindeki üretici arasında bir orantı olduğu göze çarpmaktadır.³⁴ Osmanlı Devleti, kuruluşundan itibaren, tahrir (sayım) sistemini benimseyerek, vergi kaynaklarının tespiti konusunda önceki Türk devletlerinde uygulanan vergi sistemini esas almıştır. Fethedilen her ülkede vergi kaynaklarının tespiti için tahrirler yapılmış ve devletin genel durumundaki gelişmelere paralel olarak bunlar yenilenmiştir. Tahrir esnasında, çeşitli nedenlerle vergilendirilemeyen kaynaklar sık sık yapılan teftişlerle kontrol edilmiş, vergi kaynaklarının gözden kaçmaması için azami gayret sarf edilmiştir.³⁵

Temettu vergisinin esası II. Mahmut zamanında bir çeşit belediye vergisi olan İhtisap Resmî* dir. Tanzimat'tan sonra satış tutarı yerine kazanç üzerinden vergi alınması düşünülmüş, ticaret ve sanatla uğraşanların senelik kazançlarının tespit edilmesi kararlaştırılmıştır.³⁶ Tanzimat'la gelen iktisadi serbestleşme ile damga resmi de kaldırılmış, bunun yerine temettü vergisi esas alınmıştır. Hükümet damga resmini safha safha kaldırırken temettü vergisini de aynı şekilde uygulamaya koydu.³⁷

³³ Mübahat S. Kütükoğlu, "Osmanlı Sosyal Ve İktisadi Tarih Kaynaklarından Temettü Defterleri", **Bellekten**, c. L IX, TTK Ankara 1995, s.395

³⁴ Nuri Adıyke, "Temettuat Sayımları ve Bu sayımları Düzenleyen Nizamname Örnekleri", **OTAM**, Sayı 11, Ankara 2000, s.769

³⁵ Ayşe Özdemir Kızıllan, "Osmanlı Vergi Düzeninde Temettuat Uygulamaları Üzerine Bir Değerlendirme", **Dumlupınar Üniversitesi Sosyal Bilimler Dergisi**, Sayı 20, Nisan 2008, s.58.

* İhtisap Resmî; esnafın sattığı yiyecek ve giyecek altın ve gümüş vs. üzerinden çeşitli isimlerle ve değişik tariflerle alınan vergidir. Bilgi için bkz. M. Çadırcı, a.g.e. s.119.

³⁶ Ömer Faruk Arslan, **Temettuat Defterlerine Göre Havza'nın Sosyo-Ekonomik Yapısı**, Gazi Üniversitesi Sosyal Bilimler Enstitüsü Basılmamış Yüksek Lisans Tezi, Ankara 2006, s.3.

³⁷ Damga resmi; 1816'da İstanbul, Bursa, Şam, Diyarbakır gibi çeşitli yerlerde bütün dokumacılar mensucatlarını perdahlamak için tek bir mengenehaneye göndermeyi kabul ettiler. Hükümet buraya

Temettuat yazımının birinci amacı ekonomik düzenlemelerin yapılmasıdır. Tanzimat reformlarının temelini oluşturan mali düzenlemelerin yapılabilmesi için, ekonomik potansiyelin tam olarak bilinmesi gerekliydi. Bu çerçevede ilk adımda yeni vergi düzenlemesini sistemleştirecek olan bu yazımlar uzun dönemde diğer mali reformlar için de veri oluşturmuşlardır. Mali düzenlemelerin başında vergi reformu gelmektedir. Tanzimat öncesindeki onlarca kalemlik vergi kaldırılarak, "herkesin kazancıyla mütenasip olarak temettü vergisi" oluşturuldu. Aslında temettü vergisinin esası, II. Mahmut zamanında düzenlenmiştir. Esnafın sattığı yiyecek, giyecek vs. üzerinden değişik isimlerde ve değişik tarifelerle alınan vergilerden olan ihtisap resmi, Tanzimattan sonra satış tutarı yerine kazanç üzerinden alınan vergiye dönüştü.³⁸ 1255 senesinden 1275 senesine kadar yirmi sene temettü vergisi birleşik bir vergi olarak "an cemaatin" tevzi olunan verginin bir kısmını teşkil etmekteydi. 1275 tarihli tahrir talimatı ve 1277 tarihli tahrir-i umumi nizamnamesine göre herkesin emlak ve arazisi ve senelik kazancı tahrir ve tahmin edilerek ilk defa senelik kazanç üzerine binde otuz vergi konulmuştur.³⁹

Başbakanlık Osmanlı Arşivi'nde Maliye Varidat Kalemi Defterlerinden ve (ML. VRD. TMT.) koduyla tasnif edilmiş olan Temettuat Defterleri'nin tasnifi ve kataloglanmasında o tarihlerdeki idari taksimat esas alınmıştır. Defterler, içindeki bilgiler esas alınarak alfabetik olarak eyaletlere ayrılmıştır. Her eyalette kendi içinde alfabetik olarak kazalara ve köylere ayrılmıştır. 1988'de kataloglanarak araştırmacıların hizmetine sunulan Temettuat Defterleri dokuz katalog olup toplam 17747 defterden müteşekkildir. Temettuat sayımlarına baktığımızda, vergi mükellefi olan hane reislerinin gelirlerinin tespiti için yapıldığını görmekteyiz. Bu defterlerde

getirilen mensucatı kaydediyor ve üzerinden vergisini alıyordu. Yalnız devletin damgasını taşıyan kumaş satılabilirdi. Donald Quataert, " 19. Yüzyıla Genel Bakış Islahatlar Devri (1812–1914)", **Osmanlı İmparatorluğu'nun Ekonomik Ve Sosyal Tarihi**, Ed: Halil İnalcık-Donald Quataert, Çev: Ayşe Berktaş, Süphan Andıç, Serdar Alper, Eren Yayıncılık, İstanbul 2004, C. II, s.1008.

³⁸N. Adıyeke, a.g.m., s. 771.

³⁹ Mehmet Zeki Pekalın, **Osmanlı Tarih Deyimleri Ve Terimleri Sözlüğü**, M.E.B Yay., İstanbul 1993,c.III, s. 454

genellikle hane reisi belirtilmiştir. Bunun yanında hane reisi olmayıp da o evde yaşayan ve kazanç sağlayan kişilerin gelirleri de yazılmıştır.⁴⁰

⁴⁰ İsmail Arslan, “XIX. Yüzyıl Osmanlı Tarihinde Temettuat Defterleri’nin Yeri: İğdiç (Selimağa Köyü) Temettuat Defteri Örneği”, **Balıkesir Üniversitesi Sosyal Bilimler Enstitüsü Dergisi**, c. V/8 Balıkesir 2002, s.61

I. BÖLÜM

KASTAMONU’NUN TARİHİ, COĞRAFI KONUMU, İKLİMİ VE BİTKİ ÖRTÜSÜ

A.KASTAMONU’NUN TARİHİ

1.Kastamonu Adının Menşei

Kastamonu adının nereden geldiği ve ne anlam ifade ettiği konusunda kesin bir bilgi bulunmamaktadır. Şehrin ismi Arap coğrafyacıların eserlerinde, Kastamûnî, Kastamûniya, Tâmûnî; Batılıların eserlerinde ise Costamne, Cosstimonu, Castemol, Costombul, Costomani ve Kastamboli şekillerinde yer almaktadır.⁴¹

Kastamonu adının menşei hakkında çeşitli yorumlar yapılmıştır. Bu yorumların başında; bugünkü Kastamonu yerinde Gasgas Türklerinin Tumanna isimli bir şehri olması sebebiyle gas ve tumanna kelimelerinin birleşmesiyle oluşan Kastamonu kelimesidir.⁴²

Başka bir görüşe göre Kastamonu adının Roma’nın ünlü ailelerinden “Kostan” lara nispetle Kostanların Şehri anlamına gelen “Kostanpoli-Kontanbolu”dan geldiğini ileri sürmüşlerdir.⁴³

⁴¹Uğur İnan, **H.1311 (M. 1893) Tarihli Kastamonu Vilayeti Salnamesi’nin Transkripsiyon Ve Değerlendirmesi**, Erciyes Üniversitesi Basılmamış Yüksek Lisans Tezi, Kayseri 2005, s.313.

⁴² **Tarihi Ekonomik Sosyal Yönleriyle Kastamonu**, Kastamonu Ticaret Ve Sanayi Odası Yayınları, Kastamonu 1966, s.12.

⁴³Ömer Faruk Yozgatlı, **19. Yüzyılın İkinci Yarısında Kastamonu’nun Sosyal Ve Ekonomik Durumu**, Niğde Üniversitesi Sosyal Bilimler Enstitüsü Basılmamış Yüksek Lisans Tezi, Niğde 2002 s.16; Besim Darkot, “Kastamonu”, **İA. MEB Yay. T.y., C.VI, s.400.**

Hammer Kastamonu'dan bahsederken “Kastamonu Şehri ovanın ortasında dik bir kayanın üzerinde Komnenler tarafından yapılmış ve sonraları Türkmenlere istihkâm olmuş eski bir kule bulunur” diye yazmaktadır.⁴⁴ Bu görüşten yola çıkarak bazı yazarlar⁴⁵ Bizans İmparatorluğu’nu uzun süre işgal etmiş olan Komnen ailesine mensup bir hükümdarın Türkmenlerin istilalarına karşı bir kale yaptırdığını ve kaleye Komnen adına izafeten “Kastr Komnenüs” adı verildiğini ileri sürmektedirler.⁴⁶ Kastr kelimesi Yunanca’da kale anlamına gelmektedir. İşte Kastamonu kelimesine de Komnenüs Kalesi demek olan Kastr Komnenüs adı verilmiş ve bu kelime gün geçtikçe konuşma ve söylemde yanlış kullanılmış ve en sonunda bugünkü Kastamonu kelimesi haline dönüşmüştür.⁴⁷

Kastamonu XIX. yüzyıl müverrihlerinden Murray’ın eserinde Costombone olarak kayıtlıdır. Yine bu dönem seyyahlarından olup 1814’te Kastamonu’yu ziyaret eden J. Mc Donald Kinneir Castambul ve Castamani şeklinde Kastamonu ismini zikretmektedir.⁴⁸

Kastamonu isminin menşei hakkında karşılaşılan güçlüklerin başlıca sebebi, şehrin ne klasik ilk çağlarda, ne de orta çağın ilk yarısına ait eserlerde zikredilmemiş, ancak Bizans devri ve Türklerin Anadolu’yu istilaları sırasında bahsedilmiş olmasıdır.⁴⁹

3. Türklerden Önce Kastamonu

Kastamonu ilk çağda “Paflagonya” denilen bölgenin sınırları içerisinde. Paflagonya bölgesi doğudan Halys (Kızılırmak) batıda Portenus (Bartın Çayı) Nehirleri, güneyden Frigya (Ankara-Polatlı, Eskişehir Bölgesi) ve Galat (Halys-

⁴⁴ U. İnan, a.g.t., s.314

⁴⁵ Ainsworth, Reclus, Şemseddin Sami örnek verilebilir.

⁴⁶ U. İnan, a.g.t., s.314.

⁴⁷ Kemal Kutgün Eyüpgiller, **Bir Kent Tarihi: Kastamonu**, Eren Yayınları, İstanbul 1999, s.37; Talat Mümtaz Yaman, **Kastamonu Tarihi XV. Asrın Sonuna Kadar**, Ahmed İhsan Matbaası, Kastamonu 1935, s.173.

⁴⁸ Ayşe Tosunoğlu, **Tapu-Tahrir Defterlerine Göre XVI. Yüzyılda Kastamonu Sancağı**, İstanbul Üniversitesi Sosyal Bilimler Enstitüsü Basılmamış Doktora Tezi, İstanbul 1993, s.3; Ayrıca halk arasındaki yaygın görüşler için bkz. T. M. Yaman, **a.g.e.** s.174; B. Darkot, a.g.m., s.466.

⁴⁹ B. Darkot, a.g.m., s.400.

Kızılırmak Sakarya- Sangarras) Nehirleri ile çevrili idi.⁵⁰ Hitit egemenliğinde olan bu bölge milattan önceki yıllarda Kaşkalar, Frigler, Kimmerler ve Lidyalılar tarafından istila edilmiştir. M.Ö. 546'da Persler bölgeye hâkim olmuşsa da İskender Pers egemenliğine son vermiştir. İskender'in ölümünden sonra bölgede Persler tekrar hâkimiyet ilan etmişler ancak Pontos'lu Mitridates Ktistes bölgeye hâkim olmuş ve krallığını kurmuştur. M.Ö. 91 yılından sonra Paflagonya'da Roma yönetimi başlamış ve egemenlik Bizans döneminde de devam etmiştir.⁵¹

4.Selçuklular Zamanında Kastamonu

Kastamonu'nun ilk fethi Anadolu Selçuklu Hükümdarı Süleyman Şah dönemindedir. Bu hükümdarın bir komutanı olarak görülen Karatekin, Orta Anadolu'dan hareketle bu günkü Çankırı-Kastamonu ve Sinop'u Bizanslılardan aldı ve muhtemelen 1075 yılında gerçekleşen bu olaydan sonra bölgenin valisi oldu. Bu statü 1096'da başlayan I. Haçlı seferine kadar sürdü. I. Haçlı Seferi sırasında Türkiye Selçuklularının iç bölgelere çekilme stratejisi sonucunda Kastamonu da elden çıktı. Kastamonu'nun Türk topraklarına kesin olarak katılması 1176 Miryakefalon zaferiyle oldu.⁵²

Türk fethinden önceki durumu çok açık olmayan Kastamonu, Anadolu'nun büyük bir kısmı gibi 1071 Malazgirt Zaferi'nden sonra Türklerin hâkimiyeti altına girmeye başlamıştır. Kastamonu ve çevresinin Türk nüfuzuna dâhil edilmesi ve Türkleştirilmesinde Selçukluların yanı sıra bu beyliğe bağlı Danişmentlilerin de önemli bir payı vardır.⁵³ Daha sonra Kastamonu Danişmentlilerini ortadan kaldıran ve bütün Anadolu Türklerini kendi hâkimiyeti altında toplamaya muvaffak olan II. Kılıç Arslan tarafından Selçuklu topraklarına katılmıştır.⁵⁴

⁵⁰ A. Tosunoğlu, a.g.t., s.4.

⁵¹ K.K.Eyüpgiller, a.g.e., s.40, T. M. Yaman, a.g.e., s.23.

⁵² Refik Turan, "Kastamonu'nun Türkler Tarafından Fethi Ve İskânı" **Birinci Kastamonu Kültür Sempozyumu Bildirileri** (21-23 Mayıs 2000), s.1

⁵³ Ergün Acar, **Kastamonu Merkez ilçe ve Köyleri Ağzı**, Trakya Üniversitesi Sosyal Bilimler Enstitüsü Basılmamış Yüksek Lisans Tezi, Edirne 2008, s.3

⁵⁴ T.M. Yaman, a.g.e., s.79.

Türkiye Selçuklu Devleti özellikle Bizans'a yönelik siyasetinde batı bölgelerinde "Uç" teşkilatı adı altında askeri merkezler oluşturmuştu. Bu merkezler sayesinde dışarıdan gelebilecek tehlikelere karşı erken müdahale yapılabiliyor, ülke savunmasına önemli katkı sağlanıyordu. Alaaddin Keykubat döneminde Kastamonu, Anadolu'nun en önemli uç merkezi haline gelmişti. Bu ünlü hükümdar döneminde Kastamonu merkezinde ünlü bir beylerbeyi Hüsameddin Çoban görev yapmaktaydı.⁵⁵ Kastamonu ve çevresinin iskânında başarılar gösteren ve Bizans'la mücadelelerde bulunan Selçuk emiri Hüsameddin Emir Çoban* bu bölgede Çobanoğulları Beyliğini kurdu. Çobanoğulları Kastamonu ve yöresinde 1292'de Candaroğulları Beyliği'nin kuruluşuna kadar varlığını devam ettirmiştir.⁵⁶ Hüsameddin Çoban bir yandan karadan Bizans'a karşı ülkeyi korurken bir yandan da Sinop'ta bir donanma vücuda getirmiş ve Karadeniz'de Türk egemenliğini temsil eder hale gelmiştir. O zamanlar doğuda Trabzon batıda ise Kastamonu Karadeniz'de iki vilayetti.⁵⁷

5.Candaroğulları Devrinde Kastamonu

Kastamonu ve havalisine yaklaşık iki yüzyıl (XIV. ve XV. yüzyıllar) hâkim olan Candaroğulları Beyliği, Şemseddin Yaman Candar tarafından kurulmuştur. Bu beyliğe Şemseddin Yaman Candar'a izafeten Candaroğulları dendiği gibi, sekizinci hükümdarın isminden dolayı İsfendiyaroğulları, son hükümdarından dolayı da Kızıl Ahmetlû adı verilmiştir. Bizanslılar ise bu beyliği Amurios Oğulları veya Umur Oğulları şeklinde adlandırmıştır.⁵⁸

Şemseddin Yaman Candar 1291 yılında İlhanlı Hükümdarı Gayhatu tarafından Kastamonu ve havalisine vali olarak tayin edildiği zaman İlhanlılar ile Selçuklular Anadolu ihtilalleri ile meşguldüler. İşte bu fırsattan istifade eden Şemseddin Yaman Candar Kastamonu'da müstakil bir hükümdar gibi davranmaya

⁵⁵ R. Turan, a.g.m., s.2

* Emir Hüsameddin Çoban Ankara-Kastamonu arasına yerleştirilen 100.000 çadırılık Oğuz Türklerinin ilk Emîrü'l-Ümerası(Beylerbeyi) idi, E. Acar, a.g.t., s.6

⁵⁶ E. Acar, a.g.t., s.6

⁵⁷ R. Turan, a.g.m., s.2

⁵⁸ E. Acar, a.g.t., s.8.

başladı. O zaman Kastamonu Çobanlar sülalesinden Mahmut Bey'in elinde bulunuyordu.⁵⁹

Candaroğullarından Şemseddin Yaman Candar'ın oğlu Süleyman Paşa'nın 1309'da Çobanoğullarından Mahmut Bey'i öldürmesiyle Kastamonu'nun yönetimi Candaroğullarına geçmiştir.⁶⁰ Süleyman Paşa 1335'e yani İlhanlı Hükümdarı Ebu Said Bahadır Han'ın vefatına kadar İlhanlıların hâkimiyetini tanımıştır. Daha sonraki 5 yıl müstakil olarak hüküm sürmüştür.⁶¹

Candaroğullarının Kastamonu'daki egemenliğinin başlangıcında kent Kastamonu deresinin doğu yakasında gelişmeye başlamıştır.⁶² Candaroğullarının merkezi bugün Zonguldak'a bağlı olan Eflâni kazası idi. 1325 yılında Şemseddin Candar Bey'in vefatı ile yerine geçen oğlu Süleyman Paşa Kastamonu Şehri'ni merkez ittihaz etmişti.⁶³

Candaroğlu Adil Bey'den (1345–1361) sonra, beylik tahtına geçen ve Osmanlı kaynaklarında Kötürüm lâkabı ile tanınan Celâleddin Bayezid, saltanatının ilk yıllarında çağdaşı olan Osmanlı Padişahı I. Murad ile münasebetleri dostça olmuştur. Hatta daha sonra işbaşına gelen oğlu Süleyman Paşa döneminde de bu ilişkiler devam etmişti. Ancak hem Osmanlı Beyliği'nin giderek büyümesi hem de bu büyümeden rahatsız olan Candar Beyliği'nin buna karşı durma faaliyetleri sonucu ilişkiler bozulmuştur.⁶⁴

Candaroğulları Yıldırım Bayezid tarafından 1392'de Osmanlı Devleti'nin eline geçmişti.⁶⁵ Beyliğin Sinop şehrinin temsilcisi İsfendiyar Bey⁶⁶ gerek

⁵⁹ T.M. Yaman, a.g.e., s.95.

⁶⁰ B. Darkot, a.g.m., s.401.

⁶¹ M. Çetin Varlık, "Ak Koyunlular Kara Koyunlular Anadolu Beylikleri" **Doğuştan Günümüze Büyük İslam Tarihi**, Ed: Hakkı Dursun Yıldız, Çağ Yayınları, İstanbul 1992, c.VIII, s.550

⁶² K.K.Eyüpgiller. a.g.e., s.67.

⁶³ Ticaret ve Sanayi Odası Yayınları, a.g.e., s.15.

⁶⁴ M. Yaşar Yücel, "Kastamonu'nun İlk Fethine Kadar Osmanlı Candar Münasebetleri 1361–1392", **Ankara Üniversitesi Dil ve Tarih Coğrafya Fakültesi Tarih Araştırmaları Dergisi**, c.1, Sayı 1, 1963, s. 133–134.

⁶⁵ Ticaret ve Sanayi Odası Yayınları, a.g.e., s.16

⁶⁶ * İsfendiyar Bey annesi tarafından Osmanlılara mensuptu, Yıldırım Beyazıt'ın kuvvetleri İsfendiyar Bey üzerine sefere çıkınca, İsfendiyar Bey'in oğulları Kasım Bey ve Hasan Çelebi Osmanlılarla

Osmanlının içinde bulunduğu karışıklıklar, gerek saltanat mücadeleleri sebebiyle varlığını uzun bir müddet devam ettirmiştir. Beyliği Bolu'ya kadar genişleyen bu siyasi birliği Fatih Sultan Mehmet ortadan kaldırmıştır.⁶⁷

6.Osmanlılar Zamanında Kastamonu

Candar Hükümdarı İbrahim Bey Oğlu İsmail Bey'i veliaht tayin etmiş diğer oğlu Kızıl Ahmet Bey buna karşı çıkarak Osmanlılara sığınmış ve hükümdar olmak için yardım istemişti. Ancak bu isteği hemen kabul edilmeyerek ve Bolu Sancağı dirlik olarak verilerek tatmin edilmişti.⁶⁸

Fatih Sultan Mehmet Anadolu'da Çelebi Mehmet ve II. Murat zamanlarındaki uzlaşma politikası yerine, tabii beylikler sistemine son vererek ilhak prensibini benimsemişti. Bu yüzden Candaroğulları ile olan münasebetlerinde bir gerginlik başlamıştı. Candaroğlu İsmail Bey Osmanlı tehlikesine karşı doğuda Uzun Hasan ve Trabzon Rum İmparatoru David ile anlaşma içerisine girdiği görülmektedir.⁶⁹

Fatih Sultan Mehmet Trabzon seferi için Ankara'ya geldiği sırada Candaroğlu İsmail Bey'den, oğlu Hasan Bey kumandasında yardımcı asker göndermesini istedi. Ancak Hasan Bey tutuklandı ve Mahmut Paşa kumandasında Kastamonu üzerine asker sevk edildi. İsmail Bey şaşırarak Sinop kalesi'ne kaçtı ve müdafaa tertibatı aldı. Mahmut Paşa ile Kastamonu'ya gelen İsmail Bey'in kardeşi Kızıl Ahmet Bey Candaroğulları'nın başına geçirildi. İsmail Bey müdafaadan bir

anlaştılar. Osmanlılar İsfendiyar'dan Bakır Küre'sini Kasım Bey'e vermesini istediler, kabul etmeyince sefer başladı. Yıldırım Beyazıt İsfendiyar'ın üzerine yürüyüp Traklıborlu'yu fethetti. Kastamonu'ya İndi. İsfendiyar Bey elçisi ile Yıldırım'a bir mektup göndererek bölgenin kendisine bağışlanması için ricada bulundu ve af diledi. Ve anlaşma sağlandı. Ancak bir müddet sonra İsfendiyar Bey anlaşma şartlarına uymadı. Yıldırım tekrar İsfendiyar'ın üzerine yürüdüyse de İsfendiyar topraklarının bir kısmını Osmanlılara vererek yine beyliğini kurtarabildi. Bundan sonraki dönemlerde İsfendiyar Fetret Dönemi'nde de Çelebi Mehmed'e karşı İsa Çelebi'yi korumuştur. Bunun gibi sebeplerle Osmanlı iç işlerine karışan İsfendiyar Bey ve beyliği Fatih zamanında Osmanlılara katılmıştır. Ayşe Tosunoğlu, **XVI. Yüzyılda Kastamonu Sancağı**, İstanbul Üniversitesi Sosyal Bilimler Enstitüsü Basılmamış Doktora Tezi, İstanbul 1984, s.18–19

⁶⁷ E. Acar, a.g.t., s.8.

⁶⁸ İsmail Hakkı Uzunçarşılı, **Büyük Osmanlı Tarihi**, c.II, TTK Yay. Ankara 1988, s.49

⁶⁹ M. Ç. Varlık, a.g.m., s.558

sonuç alamayacağını anlamış ve Mahmut Paşa'nın mektubu neticesinde kaleyi teslim etmiştir. Fatih Sultan Mehmet Sinop önünde orduya katılan İsmail Bey'e akranı muamelesi yapmış ve boynuna sarılmıştır.⁷⁰

1461'de Osmanlı himayesiyle Kızıl Ahmet Bey Candaroğullarının başına geçmiş, ancak bu göstermelik durum fazla sürmemiştir. Kendisine Mora Sancağı verilerek Kastamonu'dan uzaklaştırılmak istenmiş, ancak o gitmeyerek Akkoyunlu sarayına sığınmıştır. Bu tarihten itibaren Kastamonu Osmanlı Devleti'ne bağlı bir sancak merkezi durumuna gelmiştir.⁷¹

1584 yılında Kırım'daki gelişmeler üzerine Osmanlı Devleti, Sadrazam Osman Paşa komutasında Kırım'a sefer düzenlemiştir. Ancak bu sefer Osmanlı savaş organizasyonu bakımından olağandışı bir sefer olarak dikkat çekmektedir. Osmanlı ordusu seferlere genelde bahar ayında çıkmasına rağmen bu sefere kışın çıkmış olması ilginçtir. Bunun yanı sıra İstanbul'dan hareket eden ordunun Bolu ve Kastamonu güzergâhı gibi ulaşım imkânları oldukça zor olan bir yol üzerinden Sinop'a ve buradan deniz yolu ile Kırım'a geçirilecek olması ise diğer bir olumsuzluktu. Soğuk hava, karlı ve çamurlu yollar, barınma problemi ve deniz ulaşımı için mevsimin uygun olmaması gibi faktörler göz önüne alındığında bu seferin normal olmadığı görülmektedir. Tüm olumsuz şartlara rağmen, Osmanlı Ordusu kasım ayı ortalarında İstanbul'dan çıkarak aralık ayının sonunda büyük güçlükler içinde Kastamonu'ya ulaşmıştır. Osmanlı sınırlarından çok uzakta bir iç şehir olmasına rağmen Kastamonu, askeri teamüllere uymayan bu sefer sebebiyle yaklaşık üç ay gibi uzun bir süre boyunca olağandışı bir kışlak olarak kullanılmıştır.⁷²

Osmanlı egemenliği boyunca kentin çevresinde bir iki olay dışında hareketli bir yaşantının olduğu söylenemez. XIX. yüzyıla kadar siyasal olaylar açısından

⁷⁰Sinop Kalesi'ne müdafaa için kapanan İsmail Bey'e Mahmut Paşa, kaleyi kan dökülmeden, kimsenin canına, malına, namusuna bir hal gelmeden din kardeşlerine teslim etmesinin daha hayırlı olduğunu anlatan bir mektup yazmış, İsmail Bey'de müdafaadan bir sonuç çıkmayacağını anlayarak kendisinin ve ailesinin canının garanti altına alınması şartıyla kaleyi teslim etmiştir. Tic. ve San. Od. Yay. a.g.e., s.17; İ.H. Uzunçarşılı, **Büyük Osmanlı Tarihi**, c.I, TTK Yay., s.87

⁷¹K.K.Eyüpgiller, a.g.e., s.42

⁷²M. Yaşar Ertaş, "Osmanlı Seferlerinde Olağandışı Bir Kışlak: Kastamonu", **OTAM**, S.18, Ankara 2005, s.137.

durgun bir dönem geçiren Kastamonu'nun bu yüzyılın içinde yaşadığı önemli olayların başında “Tahmişçioğlu Vakası” diye bilinen olay gelmektedir. Bir timarlı süvari onbaşı olan Tahmişçioğlu resmi bir vergi olan kalyoncu vergisinin alınması aşamasında yolsuzlukların yapılmasını ve Yeniçeri Ocağı'nın kaldırılmasıyla kurulan Asakir-i Mansure-i Muhammediye'ye mensup askerlerin uygunsuz davranışlarını bahane göstererek ayaklanmıştı. Tahmişçioğlu ve adamları halktan bazı kimseleri de arkalarına alarak Kastamonu mütesellimini ve kadısını Çankırı'ya kaçırmışlardır. Bunun üzerine Osmanlı Devleti'ne ait güçler Tahmişçioğlu'nun üzerine yürüyerek onu mağlup etmeyi başarmışlar ve Kastamonu'daki bu karışıklığa son vermişlerdir.⁷³

B.KASTAMONU'NUN COĞRAFI KONUMU, İKLİMİ VE BİTKİ ÖRTÜSÜ

1.Kastamonu'nun Coğrafi Konumu

Türkiye'nin kuzeybatı Anadolu bölgesinde yer alan Kastamonu 33° ve 34° doğu boylamları ile 41° ve 42° kuzey enlemleri arasında bulunmaktadır.⁷⁴ Doğusunda Sinop, güneyinde Çankırı, batısında Bolu ve kuzeyinde Karadeniz bulunmaktadır. Yer şekilleri bakımından dağlık ve engebeli bir yapıya sahiptir. Önemli ticaret yollarına uzak kaldığından ticari bir merkez haline gelememiştir. İnebolu Limanı Kastamonu'ya yakın bir mesafede olması sebebiyle şehirde üretilen ürünler bu liman vasıtasıyla dış pazarlara yönlendirilmektedir.⁷⁵

Kastamonu, Kızılırmak'ın başlıca kollarından Gökırmak'a kavuşmak üzere, Ilgaz Dağı kuzey yamaçlarından inen bir akarsu vadisi boyunca zemini deniz seviyesinden 790 metre yükseklikte bulunan bir düzlüğü işgal eder ve mahalleri bu düzlükten itibaren vadinin yamaçlarına doğru tırmanır.⁷⁶

⁷³ İ.H.Uzunçarşılı'nın, Kastamonu'da Tahmişçioğlu Vakası, adlı eserinden alıntı yapan Ö.F.Yozgatlı, a.g.t., s.20.

⁷⁴ K.K.Eyüpgiller, a.g.e., s.27

⁷⁵ Ö.F.Yozgatlı, a.g.t., s.23

⁷⁶ B. Darkot, a.g.m., s.400

2.Kastamonu'nun İklimi ve Bitki Örtüsü

Kastamonu'nun kıyı şeridi dışında kalan bölge kışın çok soğuk, donlu ve karlıdır. Yıllık sıcaklık ortalaması 9,7°C olan Kastamonu'da ölçülen en yüksek sıcaklık temmuz ayında 38,9°C, en düşük sıcaklık ocak ayında -26,9°C olarak tespit edilmiştir.⁷⁷

Kastamonu arazisindeki topraklar genellikle kireçli, killi, haditli ve bunların birleşmesinden meydana gelen kilslidir. Arazi içerisinde pek çok akarsu vardır fakat bunların çoğu ilkbahar ve güz yağmurları ile karların erimesinden meydana gelen çay ve derelerdir. Bunların başında Gökırmak, Devrekâni Çayı, Araç Çayı ve Devrez Çayı sayılabilir.⁷⁸

Kastamonu ormanları itibariyle zengin bir bölgede bulunduğu halde, şehri üç taraftan kuşatan tepelerin ormanları tahribe uğramış ve vadideki bahçelerin yeşilliği ile büyük bir tezat teşkil etmiştir.⁷⁹

İklimi kısmen yağışlı olan Kastamonu, hayvancılık ve meyveciliğe müsait bir durumdadır. Ekime müsait toprakları çok fazla değilse de kendi ihtiyaçlarını karşılayacak durumdadır. Ormanlık ve dağ mıntıkası olması nedeniyle nüfusun büyük bir kısmı geçimlerini ormandan ve hayvancılıktan sağlar. Sulu ziraat bilhassa meyvecilikte ve akarsuların meydana getirdiği müsait arazide yapılmaktadır.⁸⁰

⁷⁷ K.K.Eyüpgiller, a.g.e., s.27

⁷⁸ T.M. Yaman, a.g.e., s.10

⁷⁹ B. Darkot, a.g.m., s.400

⁸⁰ Ticaret ve Sanayi Odası Yayınları, a.g.e., s.9

II. BÖLÜM

TANZİMAT DÖNEMİNDE MUHASSİLLİK KURUMU'NUN OLUŞTURULMASI VE TEMETTUAT VERGİSİNİN ALINMASI

A.MUHASSİLLİK KURUMU'NUN OLUŞTURULMASI

Devletin üzerine düşen görevleri düzenli bir şekilde yürütebilmesi ve yerine getirebilmesi için birtakım mali ihtiyaçlara gereksinimi vardır. Devlet bu gereksinimlerin önemli bir kısmını vergiler ile sağlar. Vergi, devletin hâkimiyet hakkına dayanarak kişilerden karşılıksız ve tek taraflı olarak aldığı iktisadi değerlerdir.⁸¹

Osmanlı Devleti'nde maaş usulü olmadığından devlet görevlileri tayin oldukları yerlerde elde ettikleri vergi gelirleri ile geçinmekteydiler. Beylerbeyleri, Sancakbeyleri, Kadılar, Mütesellimler, Subaşılar, Timâr ve Zeamet sahipleri ve diğer görevliler kanun-nâmelerde belirtilen vergileri toplamaktaydılar.⁸²

Gülhane Hatt-ı Hümayunu'ndan sonra Osmanlı Devleti'nin idari yapısında değişiklikler ve yenilikler yapılmıştır. Bununla devletin gelirlerinin kontrol altında tutulması, vergi konusunda halk arasındaki dengesizliklerin ve haksızlıkların önüne geçilmesi, vergi verecek kişilerin tespit edilmesi amaçlanmıştır. Böylece vergi yükü hafifletilerek halkın refaha kavuşturulmasıyla devletin gelirlerinin artırılıp son

⁸¹A.Ö Kızılkın, a.g.m., s.57

⁸²Yücel Özkaya, "XVIII. Yüzyılda Genel Hatlarıyla Osmanlı İmparatorluğu'nda Vergi Sorunu", İ.Ü. Ed. Fak. Türkiyat Araştırmaları Merkezi, V. Milletlerarası Türkoloji Kongresi, İstanbul 23-28 Eylül 1985, Ed. Fak. İstanbul 1989, c.2, s.481.

dönemde gittikçe bozulan gelir-gider dengesinin yeniden kurulması için köklü değişiklikler yapılması amaçlanmıştır.⁸³

XIX. yüzyılın başlarından itibaren özellikle de Tanzimat'ın ilanı ile birlikte Osmanlı Devleti, klasik dönem olarak adlandırılan yapısından tamamen uzaklaşmış, gerek iç ve gerekse dış baskılar neticesinde belirgin dönüşümler yaşamaya başlamıştır. Tanzimat'ın ilanından sonra devletin hemen hemen bütün alanlarda reformlar yaptığı bilinmektedir.⁸⁴

Osmanlı Devleti'nde mali konularla bağımsız olarak ilgilenmek üzere II. Mahmut döneminde Maliye Nezareti kurulmuştu.⁸⁵ Mali işleri Maliye Nezareti'nin yürütmeye başlamasıyla birlikte Meclis-i Vala da mali konularda yetkili bir konuma gelmiştir. Tanzimat Fermanı ile birlikte vergilerin belirlenmesi yetkisi Meclis-i Vala'ya verilmişti.⁸⁶ Bu meclis halkın vergilerden yıllardan beri şikâyetçi olduğu, yürürlükteki sistemin devlete de yarar sağlamadığı düşüncesiyle, hazine gelirlerinin iltizamla mültezimlere verilmesi sisteminden vazgeçme kararı almıştır. Karar gereğince vergiye esas olacak emlak ve nüfusun yazımı yapılacak, çeşitli adlarla alınan vergiler yerine, herkes gücüne göre belirli ölçüde tek vergi ödeyecekti.⁸⁷

⁸³ A.Ö.Kızılkın, a.g.m., s.61.

⁸⁴Alpay Bizbirlik-Zafer Atar, "XIX. Yüzyıl Osmanlı Tarihinde Temettuat Defterleri'nin Yeri: Saruhan Sancağı Mütevelli Çiftliği Temettuat Defteri Örneği", **Sabancı Üniversitesi Fen-Edebiyat Dergisi**, S. 1, 2009, s.38.

⁸⁵1838 yılında bütün mali işlerin tek elden yürütülmesi kararı alındı ve Maliye Nezareti kuruldu. İlk Maliye Nazırı Mansure Defterdarı Nafiz Efendi tayin edildi. Bununla birlikte 1839'da Abdülmecid'in cülusunda nazırlık kaldırılmışsa da 1841'de tekrar ihdas edildi. 1867'de Mülkiye Teşkilatı'nın yapılması esnasında eyaletler vilayet, sancaklar ve kaymakamlıklar mutasarrıflık olurken vilayet muhasebecilikleri de defterdarlık ismini almış ve bugünkü teşkilatın temelleri atılmıştır. Prof. Dr. Yusuf Halaçoğlu, **XIV-XVII. Yüzyıllarda Osmanlılarda Devlet Teşkilatı Ve Sosyal Yapı**, TTK. Yay, Ankara 1998, s.82.

⁸⁶Mehmet Seyitdanlıoğlu, **Tanzimat Devrinde Meclis-i Vâlâ (1838–1868)**, TTK Yay, Ankara 1999, s.123. * Osmanlı Devleti'nde iltizam sistemi diye bilinen bu sistem; birbirine yakın veya birkaç vergi kaynağının birleşmesini ihtiva eden ve yıllık nakdi bir gelir toplamı olan mukataalardır. Sistemi uygulayan kişi olan mültezim, müzayedede konusu olan mukataayı vaat ettiği gelir karşılığı devlete yıllık olarak ödemeyi kabul edebilecekleri miktara dair tekliflerini yapardı. Hazine bunlar arasından en yüksek teklifi yapan mültezime o mukataayı 1 ila 3 yıl süreyle vergilendirme hakkı verirdi... Geniş bilgi için bkz. Mehmet Genç, **Osmanlı İmparatorluğunda Devlet Ve Ekonomi**, Ötüken Neşriyat, İstanbul 2007, s.101.

⁸⁷M. Çadırcı, a.g.e., s.208.

Yeni bir vergi düzenlemesine gidilmesi beraberinde vergi kaynaklarının yeniden tespitini de gündeme getirmiş ve Tanzimat'ın uygulanmaya başladığı bölgelerde sayımlar yapılmaya başlanmıştır.⁸⁸

Vergi reformunun uygulanmasına merkeze yakın eyaletlerde başlandı. “Muhassıl-ı Emval” adı ile sancaklara doğrudan hükümetçe atanan kimseler gönderilmeye başlandı. Bunların yanlarına bir mal, bir nüfus ve emlak kâtibi verildiği gibi her sancak merkezinde işlerin görüşülüp karara bağlanması amacıyla “Muhassılık Meclisleri” oluşturuldu.⁸⁹ Bunun için H.19 Zilkade 1255 (M.23 Ocak 1840) tarihinde Muhassıllar Nezareti'ne bir talimatname gönderilmiş, her yerde ahalinin ismi, şöhreti, arazileri, hayvanları, tüccar ve esnafın ise yıllık gelirleri vs. bilgilerinin kaydedildiği defterler tutulması emredilmiştir.⁹⁰

Muhassıllar yönetmelik gereğince yanlarına verilen kâtiplerle birlikte mal ve emlak sayımına 1840 yılı başlarından itibaren başlamışlardı. Ancak muhassılların bilgisizliği ulaşım zorlukları vb. sebeplerden dolayı vergilerin toplanıp merkeze gönderilmesi hayli zaman alıyor, bu nedenle de hazine büyük zararlara uğruyordu. Öte yandan Gülhane Hatt-ı Hümayunu'nda üzerinde önemle durulan iltizam sorununa çözüm olarak getirilen muhassıllar da aynı mültezimler gibi adaletsiz davranmaya ve zaten eski mültezimlere yakın kişilerden seçilmiş olduklarından geleneksel uygulamaları sürdürmeye devam ediyorlardı. Uygulamanın istenilen sonucu vermemesi üzerine 1842 yılı başlarında muhassılık kurumu kaldırıldı ve vergi toplama usulünde yine eski sisteme dönüldü.⁹¹

B.TEMETTUAAT VERGİSİNİN ALINMASI

II. Mahmut devrinde başlatılan vergi reformu, onun ölümünden sonra da devam ettirilerek 1840 tarihinde yayınlanan bir fermanla yürürlüğe kondu. Bütün Osmanlı eyaletlerinde başlatılmış olan kadastro çalışmaları sonuçlandırıldığında,

⁸⁸S. Öztürk, a.g.m., s.287.

⁸⁹ M. Çadircı, a.g.e., s.209.

⁹⁰ A. Bizbirlik- Z. Atar, a.g.m., s.38; A.Ö.Kızıllan, a.g.m., s.61.

⁹¹ M. Çadircı, a.g.e., s.209.

hayvan başına konulmuş olan ağnam resmi ile gayrimüslimlerden kişi başına alınan cizye haricinde bütün vergiler kaldırıldı. Bunun yerine esnaf ve sanatkârlara karlarından kesilmek üzere *temettü* adı altında yeni bir vergiyi ödeme yükümlülüğü getirildi.⁹²

Tanzimat'a kadar halktan alınan vergilerin yerine getirilen temettü vergisi ile 19. yüzyıl ortalarına doğru yapılmaya başlanan temettuat tahrirleri, temettuat defterlerine kaydedilmiştir. Bu defterlere bakıldığında, Tanzimat sonrası Osmanlı vergi sistemine dair pek çok bilginin bulunduğu görülmektedir. Bu defterlerde vergiye konu olan gelir kaynaklarının yıllık gelirleri ve bu gelire göre tarh edilen vergiyi ve vergi mükellefinin adını ve mesleklerini bulmak mümkündür. Defterlerde genelde her hanenin mal varlığı yazıldıktan sonra, toplam vergi miktarı da belirtilmiştir. Bunun yanı sıra hane reisinin bir önceki sene vermiş olduğu temettü vergisi ile oşür ve rüsum miktarı ve bir sonraki yıl vermesi gereken tahmini temettü vergisi de bu defterlere yazılmıştır. Kiraya verilen gayrimenkullerde de aynı şekilde tahririn yapıldığı yıllık kira geliri ve buna karşılık ödenmesi gereken temettü miktarı ile bir sonraki yıl ödenmesi gereken temettü miktarı kaydedilmiştir. Yine, defterlere her mahalle veya köyün yazımı bittikten sonra buradan alınacak vergi ve toplam temettü miktarı yazılmıştır.⁹³

Osmanlı Devleti'nin merkezîyetçi devlet yapısını her durumda devam ettirebilmesi açısından mali yönden de bazı değişimlere gitmesi gerekmektedir. Bu sebeple kurulan Maliye Nezareti'nin o dönemin dünya standartlarında bir vergilendirme düzeni oluşturabilmek için geleneksel vergi türlerinin yerlerine koymaya çalıştığı ve bir anlamda günümüz gelir vergisinin de ilkel bir biçimde bile olsa ilk adımını oluşturduğu temettuat vergisi uygulaması insanların her türlü gelirinin belli bir oranda vergilendirilmesini esas almakta idi.⁹⁴

⁹²Haydar Çoruh, **Temettuat Defterlerine Göre Erzurum Şehri**, Marmara Üniversitesi Türkiyat Araştırmaları Enstitüsü Basılmamış Yüksek lisans Tezi, İstanbul 1997, s.138

⁹³A.Ö.Kızılkın, a.g.m., s.61.

⁹⁴İ. Arslan, a.g.m., s.61.

Tanzimat'ın getirmeye çalıştığı yeni mali düzenin bütün ülkede uygulanması mümkün olmadığından, merkeze yakın eyaletler pilot bölge olarak seçilmiştir. Çünkü bütün ülke topraklarının nüfus ve emlak tahririnin bir anda yapılması mümkün olmadığından bazı bölgeler Tanzimat'ın uygulaması dışında kalmıştır. Tanzimat'ın getirdiği yeni mali düzen önce Anadolu ve Rumeli'de bazı eyaletlerde yani Hüdavendigar, Konya, Aydın, Sivas, Ankara, Biga, Edirne, Rumeli, Silistre, Vidin ve Selanik eyaletlerinde uygulamaya konulmuştur. Daha sonra bu alan genişlemiştir. Bu sebeple Osmanlı Arşivi'nde birçok eyalete ait Temettuat Defterleri bulunmaktadır.⁹⁵

Temettuat Defterleri'nin 1840'taki sayımlarda tutulanlarıyla 1844-45'tekiler arasında, hem muhteva, hem de düzenlenme şekli bakımından bazı farklar vardır. Aslında her iki dönemde de düzenlenen defterlerde mutlak bir sistem yoktur. Her iki tipte de başa hane ve numara, altlarına da rakamlar yazılmıştır. Bu rakamların ilki defterdeki kaçınıcı hane, ikincisi hanedeki kaçınıcı aile olduğunu göstermektedir. Bazı defterlerde sayfalar çift sütun olarak tanzim edilmişse de bazılarında bu şekil, sadece emlak ve malı az olanlar için kullanılmıştır.⁹⁶

XIX. yüzyıl başlarında iki ayrı tür yazım planlanmış ve her ikisi de uygulanmıştır ki bunlardan ilki nüfus tahrirleridir. 1830-1831 tarihinden itibaren başlanan bu yazımlarda sadece erkek nüfus yazılmıştır. Nüfus sayımlarının da mal-mülk sayımlarının yanı sıra Tanzimat döneminde ayrıca devam ettiğini görüyoruz. Bu çerçevede nüfus defterleri ve altı aylık yoklama defterleri düzenlenmiştir. İkinci tür yazımlar ise temettuat yazımlarıdır. Tapu tahrir geleneğinin bir devamı olarak bu gelir defterleri aynı zamanda birer nüfus defteri gibi de düşünülmüştür. Nitekim bu defterlerde "biraz tımar tevcih kayıtlarını hatırlatır biçimde" insanların tarifleri de yapılmıştır. XIX. yüzyıla ait nüfus defterlerinde aile reisinin bir fotoğrafı çizilmektedir. "Uzun boylu kara sakallı açık alınlı şaşı gözlü" gibi.⁹⁷

⁹⁵ İ.Arslan, a.g.m., s.61.

⁹⁶ M. Kütükoğlu, a.g.m., s.398.

⁹⁷ N. Adıyeke, a.g.m., s.771.

Temettuat Defterleri, XIX. yüzyılda ülkede yaşayan nüfusun yerleşim düzeni, zirai üretim durumunu, hanelerin servet ve gelirleri ile vergilendirme konularında çok zengin bilgiler sunmaktadır.⁹⁸

1.Temettuat Sayımları ve 1261 Tarihli Sayım

Temettuat sayımlarının uzun vadeli amacı, geniş bir mali reformun verilerini tespit etmek, kısa vadeli amacı ise toplam vergi yükünün bölgeler ve kişiler arasında daha adil dağılmasını sağlamaktır.⁹⁹

H.1256/ M.1840 tarihli tahrirlerde Temettuat Defterleri'ni tutma görevi muhassıllara verilmişti. H.1261'de sistemde değişiklik yapılarak Müslümanların yazılması muhtar-ı evvel ve sanilere, köy imamlarına, gayrimüslimlerin yazılması varsa kocabaşılara, papazların sorumluluğu altında yapılmış olup defterlerin bitiminde bunların mühürleri vardır.¹⁰⁰

Bu sayımın diğerinden ayrılan en önemli özelliği kişinin sahip olduğu ev ve gayrimenkul mallarının H.1260 yılı gerçek geliri ile H.1261 yılı tahmini gelirinin verilmesidir. Daha önceki sayımlarda sahip olunan menkul ve gayrimenkul mallarının kıymetleri veriliyordu.¹⁰¹

Temettuat Defterleri'nde vergi mükelleflerinin defterlere kaydediliş biçimine göre iki farklı metot kullanılmıştır. İlk dönemi kapsayan H.1256 tarihli Temettuat Defterleri'nin bir kısmında kişinin sahip olduğu mal varlıkları bazen öbek öbek ve gayrimenkuller içinde özellikle haneler hakkında mesela tek katlı veya çok katlı olduğu, kaç odalı olduğu gibi ayrıntılara girilmektedir.¹⁰²

⁹⁸A. Bizbirlik- Z. Atar, a.g.m., s.39.

⁹⁹Zeynep Akbulut, **Tanzimat Dönemindeki Temettuat Defterlerine Göre Akdağmadeni Kazası ve Köylerinin Sosyo-Ekonomik Yapısı(H. 1260–1261)**, Niğde Üniversitesi Sosyal Bilimler Enstitüsü Basılmamış Yüksek Lisans Tezi, Niğde 2002, s.34

¹⁰⁰M. Kütükoğlu a.g.m., s.397.

¹⁰¹S. Öztürk, a.g.m., s.289.

¹⁰²S. Öztürk, a.g.m., s.289.

1261 sayımı için vali ve defterdarla gönderilen talimatnamede kiraya verilmeyip sakin olunan haneler hariç olmak üzere, her şahsın gelir getiren tarla, bağ, bostan, değirmen, han, dükkân, kiraya verilen haneler vb. emlak ve bunlardan hâsıl olan temettuatları ve tüccar ile esnaftan senelik gelirlerine göre temettuatları ayrıntılı bir şekilde kaydedilmesi istenmektedir.¹⁰³

C.TEMETTUAT SAYIMLARININ KAPSAM VE ÖNEMİ

Bilindiği gibi şehir tarihleri, parçası oldukları politik ve sosyo-ekonomik tarihlerden ayrılmazlar. Buna göre şehir durumunu, şehrin bağlı bulunduğu sosyal sistemin düzeyi ve teknolojisi belirler. Şehircilik araştırmalarını yönlendiren faaliyetler şehir nüfusunu yansıtan demografik ve ekonomik olgulardır. Şehirler insan ve meta hareketlerinde önemli faaliyetlerin mekânlarıdır.¹⁰⁴

Barkan, İnalçık ve Akdağ'ın öncülüğünde Osmanlı sosyal ve iktisat tarihi çalışmaları, Osmanlı kurumlarının fonksiyonlarını ortaya koymuş, ardından sosyal hayatın faaliyetlerine inilmesi, ister istemez Osmanlı dönemi şehirlerini de gündeme getirmiş ve bu yolla şehir tarihi araştırmaları dikkatleri çekmeye başlamıştır.¹⁰⁵ Osmanlı araştırmalarına kaynaklık eden en büyük memba şüphesiz Osmanlı Arşivi'dir. Milyonlarla ifade edilen belgeler okuyucu önüne geldikçe Osmanlı araştırmaları yeni ufuklara doğru yelken açacaktır. Devlet Arşivleri Genel Müdürlüğü'ne bağlı Osmanlı Arşivi 1986 yılında barındırdığı zenginliği Osmanlı araştırmacısıyla buluşturdu. Bu süreç içerisinde Tanzimat'ın ilanından sonra düzenlenen vergi defterleri de gün yüzüne çıktı. Yeni vergi düzenlemelerine gidilmesi, adına "Emlak ve Arazi ve Hayvanat ve Temettuat" sayımları denilen bu sayımlar sonucu yirmi bine yaklaşan defter serileri oluştu.¹⁰⁶

Temettuat defterleri, tapu tahrir defterlerindeki mantık doğrultusunda hazırlanmış fakat daha modern bir tasarıma ve onlardan daha üstün özelliklere

¹⁰³Z. Akbulut, a.g.t., s.35.

¹⁰⁴Özer Ergenç, "Şehir Tarihi Araştırmaları Hakkında Bazı Düşünceler", **Bellekten** C. L II, Ankara 1988, s. 668.

¹⁰⁵Ö. Ergenç, a.g.m., s.676.

¹⁰⁶S. Öztürk, a.g.m., s.287.

sahiptir. Defterlerde genellikle her hanenin mal varlığı yazıldıktan sonra toplam vergi miktarı da belirtilmiştir. Bunun yanı sıra hane reisinin bir önceki sene vermiş olduğu temettü vergisi öşür ve rüsum miktarı ile bir sonraki sene vermesi gereken tahmini temettü vergisi yazılmıştır.¹⁰⁷

1. Sosyal Tarih Kaynağı Olarak Temettuat Defterleri

Temettuat defterleri iktisadi tarihin olduğu kadar sosyal tarihin aydınlatılmasında da önemli kaynaklardır. Ancak defterlerin genelde ekonomik verileri ele alınmaktadır. Kayıtlarda; şehir, kaza, kasaba, nahiye, köy, mezra ve çiftlik gibi bütün yerleşim birimlerinde yaşayan tebaanın emlak, arazi ve hayvanlarının yazılmasından başka, hane reislerinin isim ve şöhretleri, unvanları, lakapları, meslekleri, resmi görevleri ve etnik yapıları gibi bütün ayrıntıların verilmiş olması sosyal tarih açısından da önemli bir kaynak olarak değerlendirilmelidir.¹⁰⁸

Defterlerde haneler hakkında detaylı bilgi bulunması nüfus yapısı bakımından ayrıntılı bilgiler sunmaktadır. Haneler kaydedilirken sadece hane reislerinin isimleri yazılmıştır ki hiç vergi vermeyenler dahi kaydedilmiştir. Bu da bize hane sayısına bağlı nüfus yoğunluğu hakkında değerlendirme yapma imkânı tanımaktadır.¹⁰⁹

Temettuat defterlerinde kaydı bulunan kişilerin aile-şahıs adları ve lakapları da belirtilmiştir. Yörenin sahip olduğu kültürel değerlerin önemli bir göstergesi olan lakap ve adlar, incelenen bölgede hangi sülalelerin yaygın olduğu ve aileler arasında akrabalık bağı tespiti konusunda ipuçları verir. Şahıs isimlerinin tetkiki sonunda da

¹⁰⁷Ayşe Özdemir, **10199 Numaralı Temettuat Defterine Göre Keçiborlu Kazasının Sosyal ve Ekonomik Durumu 1844–1845**, Süleyman Demirel Üniversitesi Sosyal Bilimler Enstitüsü Basılmamış Yüksek Lisans Tezi, Isparta 2005, s.17.

¹⁰⁸Gülden Songun, **10120 Numaralı Temettuat Defterine Göre Atabey Kazasının Sosyal Ve Ekonomik Durumu (1844–1845)**, Süleyman Demirel Üniversitesi Sosyal Bilimler Enstitüsü Basılmamış Yüksek Lisans Tezi, Isparta 2006, s.16.

¹⁰⁹Sami Simav, **1844- 1845 (H.1260–1261) Tarihli Temettuat Defterlerine Göre Uluborlu Kazası'nın Sosyal Ve Ekonomik Yapısı**, Süleyman Demirel Üniversitesi Sosyal Bilimler Enstitüsü Basılmamış Yüksek Lisans Tezi, Isparta 2007, s.24.

hangi isimlerin daha çok kullanıldığı tespit edilebilir. Lakabı bulunan kişilerin sosyal statüleri belirlenmekte veya hangi yöreden geldikleri anlaşılmaktadır.¹¹⁰

Defterler sadece Müslüman nüfus için değil gayr-i Müslim cemaatler içinde çeşitli bilgiler vermektedir. Bazı kazaların Hıristiyan-gebran mahallelerinin Temettuat Defterleri mevcuttur.¹¹¹ Bu sayımlarda şahsın oturduğu ev, kişinin mesleğini yaptığı dükkân ve işyeri, nakit para, ev eşyaları, işletmelerdeki araç gereçler ve ticari stoklar, borç ve alacak sayımların dışında tutulmuştur.¹¹²

2. İktisadi Tarih Kaynağı Olarak Temettuat Defterleri

Defterler her bir şahsın gelir kaynağını ayrıntılarıyla vermektedir. Defterlerde kişilerin ekili ve nadasa bırakılan arazileri, bu arazinin miktar ve nevi, yıllık geliri ve vergisi bütün hayvanların kaydı, dükkânlar ve değirmen gibi gelir kaynakları, ticari sanayi ve hizmet gelirleri tek tek açıklanmıştır. Kişilerin servetleri ve sosyal statüleri, ekonomik faaliyetleri, gelirleri hakkında yapılacak araştırmalar için zengin veriler sunmaktadır.¹¹³

Temettuat Defterleri'nden hayvancılığın köy ve şehir ekonomisi içerisindeki yeri de çıkarılabilir. Hayvan çeşitleri, gelir getiren ve gelir getirmeyen hayvanlar miktarıyla belirtilmektedir. Ziraat yapılan yerlerde çiftçinin tarlayı işleyebilmesi için beslediği öküz, camus, taşımacılıkta kullanılan merkep, bargir, kısrak defterlere yazılan hayvanların başında gelir. Bu hayvanların yetiştirildikleri bölgelere baktığımızda sahiplerinin genelde çiftçilikle uğraştıklarını görürüz.¹¹⁴

Temettuat Defterleri'nde hane reislerinin tarla, bağ, bahçe, bostan gibi zirai gayrimenkullerinin de ayrıntılı dökümleri yapıldığından yöredeki mezru ve gayr-i mezru tarlalar ile ekili alanlardan edinilen mahsul de anlaşılabilir. Bu bilgiler

¹¹⁰F. Bozkurt, a.g.t., s.19.

¹¹¹ N. Adıyeke, a.g.m., s.784.

¹¹² A. Özdemir, a.g.e., s.19

¹¹³ A. Özdemir, a.g.e., s.19

¹¹⁴ Ö.F. Arslan, a.g.t., s.7.

toprakların büyüklüğüne göre sınıflandırılmasına da imkân vermekteydi. Çünkü bu kayıtlar tutulurken toprakların dönüm miktarı da tek tek kaydedilmişti.¹¹⁵

Sonuç olarak Temettuat Defterleri Osmanlı sosyal ve iktisadi tarihinin daha iyi anlaşılması yönündeki çalışmalara imkân sağlamaktadır. Bu defterler klasik dönemde tutulmuş tahrir defterlerine göre daha kapsamlı olarak hazırlanmıştır. 19. yüzyıl ortalarında, ait olduğu bölgeye ilişkin sosyal ve ekonomik bilgileri yansıtacak kapasite ve muhtevaya sahiptir.¹¹⁶

¹¹⁵ S. Simav, a.g.t., s.26

¹¹⁶S. Simav, a.g.t., s.28

III. BÖLÜM

XIX. YÜZYILIN ORTALARINDA KASTAMONU'NUN SOSYAL YAPISI

Osmanlı taşra hayatına dair çalışmalar, bölgenin sosyo-ekonomik profilinin çıkarılması noktasında oldukça önemlidir. XIX. yüzyıl Osmanlı taşrasının nüfus niceliği ve niteliği noktasında edinilen bilgiler demografik çalışmalarda dikkate alınması gereken önemli bilgilerdir.¹¹⁷

Temettuat defterleri, XIX. yüzyıl Osmanlı Devleti'nin taşra bölgelerinin ekonomik ve sosyal yönden anlaşılmasına, araştırmacılara bulunduğu döneme ve ait olduğu bölgeye ilişkin sosyo-ekonomik ve demografik yapı hakkında kapsamlı ve ayrıntılı bilgiler sunması bakımından dikkat çekicidir.¹¹⁸

Biz de bu bölümde, sözü edilen defterler ışığında oluşturmaya çalıştığımız tezimizde, defterlerdeki verilerin nasıl bir sosyal tarih kaynağına dönüştüğünü incelemeye çalışacağız.

A.KASTAMONU MAHALLELERİ VE NÜFUSU

1.Kastamonu mahalleleri

Osmanlı şehirlerinde mahalle, birbirlerini tanıyan ve belirli bir dayanışma anlayışına sahip insanların oturduğu sosyal bir birimdir. Mahallelerde genelde aynı

¹¹⁷ O.F. Arslan, a.g.t., s.6.

¹¹⁸ Ö.F. Arslan, a.g.t., s.3.

inanca sahip insanlar bir arada oturduğu gibi etnik yapı da insanların bir araya gelmesinde belirli bir rol oynamıştır. Aynı dini inançtan veya aynı etnik kökenden gelenlerin aynı yerleşim birimini tercih etmeleri yaşamlarını daha rahat sürdürebilme düşüncelerine bağlanabilir.¹¹⁹

Kastamonu Temettuat Defterleri'nden Kastamonu mahalleleri ve nüfusunun genel itibariyle dağınık bir yapıya sahip olduğu anlaşılmaktadır. Mahalleler arasında genelde birbirine uymayan nüfus yoğunlukları gözlenmiş, bir mahallede 9 hane varken,¹²⁰ bir diğerinde 241 hane göze çarpmaktadır¹²¹. Ayrıca mahallelerde Müslüman ve gayr-i Müslim halkın bir arada yaşamakta oldukları anlaşılmıştır. Çünkü hane sırasına göre temettuat sayımları esnasında Müslim ve gayr-i Müslim hane reisleri aynı mahallede zikredilmekte, yalnız Müslüman ahali bittikten sonra tekrar hane numaraları 1'den başlayıp gayr-i Müslim haneler devam etmektedir.¹²² Bununla birlikte bazı mahallelerde Müslüman ahali arasında gayr-i Müslimler de zikredilmekte ve hane numaraları aynen yazılmaktadır.¹²³

Kastamonu Mahalleleri'nde, tarım ve hayvancılık iş kollarına pek rastlanmamıştır. Kastamonu merkez olması itibariyle tarımın genelde merkeze bağlı köy ve kasabalarda yapılmakta olduğu anlaşılmaktadır. Çünkü erbab-ı ziraat mensupları ve çiftlik sahiplerinin genelde başka kaza ve köylerde arazi ve emlakları olduğu kaydedilmiştir. Atabeygazi Mahallesi sakinlerinden Şemseddinzade Mir Ahmet Efendinin "Kuzyaka Nahiyesi'nde, Küre ve Göl Kazalarında ve Budamıç Mahallesi'nde emlak ve arazisi olduğu" şeklinde bir not düşülmüş, fakat buralardan elde ettiği kazanç veya vermesi gereken vergi kaydedilmemiştir.¹²⁴

Hayvan yoğunluğu da aynı ziraat gibi başka kaza ve köylerde gerçekleştirilmekte, yalnız sütünden faydalanma babında sağmal inek veya sağmal camus beslendiği görülmektedir. Cebrail Mahallesi sakinlerinden Mezzakoglu Hacı

¹¹⁹ F. Bozkurt, a.g.t., s.22

¹²⁰ ML-VRD-TMT, 4127

¹²¹ ML-VRD-TMT, 4114

¹²² ML-VRD-TMT, 4092-4097-4100-4106-4122-4133

¹²³ ML-VRD-TMT, 4099-4115-4135

¹²⁴ ML-VRD-TMT, 3954

Ali'nin hanesine "Akkaya Nahiyesi'nde keçi davarı var." şeklinde not düşülmüş.¹²⁵ Ayrıca Çay Mahallesi sakini Bıçakçioğlu Es-seyyid Ali'de 5 adet arı kovanı bulunması arıcılığın neredeyse hiç yapılmadığı göstermektedir.¹²⁶

Diğer mahallelerden farklı olarak sadece Budamıç Mahallesi'nde mezru ve gayr-i mezru tarla kayıtları ile küçük ve büyükbaş hayvancılığın yoğun bir şekilde yapıldığı görülmektedir. Ayrıca sadece Budamıç Mahallesi sakini olan Dirinin Oğlu Ahmed'in azı kuzusu bulunmakta. Buna göre Budamıç Mahallesi'nin diğer mahallelerden biraz daha kırsal kesimde olduğunu tahmin edebiliriz.¹²⁷

1530 tarihli Muhasebe-i Vilayet-i Anadolu Defterleri'ne göre Kastamonu Şehri 39 mahalleden oluşuyordu. 1582 tarihli aynı defterlerde mahalle sayısı 45'tir. XIX. yüzyıl'ın ortalarında mahalle sayısının 43 olduğu tespit edilmiş olması mahalle yapısının durağan bir konumda olduğunu göstermiştir.¹²⁸

Bizim incelediğimiz dönemde ise Temettuat Defterleri'nde Kastamonu'da 44 mahalle mevcuttur. Bunlardan en kalabalık olanları Cebrail, Beyçelebi ve Deveciler'dir.¹²⁹

Tablo1: Kastamonu Mahalleleri

	Mahalleler		Mahalleler
1	Atabeygazi	23	Seydiler
2	Cemaleddinağa	24	Cebrail
3	İbn-i Sadi	25	Gökdere
4	Püre	26	Hacı Dursun
5	Muzaferüddin	27	Kebkebilir
6	Frenkşah	28	Alpaslan
7	Deveciler	29	Abdülcabbar
8	Cukkom	30	Musa Fakih
9	Beyçelebi	31	Hamza Ağa
10	Arız	32	Kanara

¹²⁵ ML-VRD-TMT, 4114

¹²⁶ ML-VRD-TMT, 4132

¹²⁷ ML-VRD-TMT, 4105

¹²⁸ Ö.F. Yozgatlı, a.g.t., s.30

¹²⁹ Bkz. Tablo 1

11	Akmescid	33	Tahir Fakih
12	Albudak	34	Halife Sultan
13	Aktekke	35	İbn-i Neccar
14	Alacamescid	36	Kale
15	Budamıç	37	Honsalar
16	Bedirgazi	38	İbn-i Süle
17	Aydınçar	39	Hüseyin Çelebi
18	Kırkçeşme	40	Çay
19	Cedit	41	Şazi Bey
20	Küpcüler	42	Suraçlar
21	Hacı Hamza	43	Sofular
22	Kubalı	44	Topçuoğlu

Sayımların yapıldığı tarihte Kastamonu’da 44 mahallenin nüfus, yerleşme, hayvan sayısı ve tarım alanlarının yoğunluğu ile hane reislerinin isimleri ve meslekleri ile elde edilebilecek birçok bilgiye ulaşılabilir.

2.Kastamonu Nüfusu

Malazgirt’ten hemen sonra fethedilen Kastamonu’nun ilk dönemleri, kaynak kıtlığından dolayı tespit edilememiştir. Candaroğulları devrinde başkent olmanın verdiği özellikle geniş ölçüde imar edilen şehrin nüfusunun arttığı ve 5000’den aşağı olmadığı kabul edilmektedir. Bu nüfusun içinde Gayr-i Müslim yoktur. Kastamonu bu yönüyle tamamen bir Türk şehri görünümündedir. Osmanlı idaresine geçtikten bir müddet sonra Kuzey Karadeniz ve bu arada Kırım’ın fethi şehre daha büyük canlılık getirmiş, yapılan büyük imar faaliyetleri sonucu nüfusu artarak 10.000 civarına ulaşmıştır.¹³⁰

Tablo2:Tapu Tahrir Defterlerine Göre Kastamonu Nüfusu¹³¹

Tarih	Mahalle	Hane	Mücerred	Tahmini Nüfus
1487	32	725	123	3748
1530	44	1009	356	5401

¹³⁰Burhan Şahin, ” Osmanlı’dan Cumhuriyet’e Kastamonu Nüfusu”, **Akademik Bakış**, Uluslararası Hakemli Sosyal Bilimler E-Dergisi, Temmuz- Ağustos-Eylül 2009, Sayı 17, s.1.

¹³¹Tapu Tahrir defterlerinde sadece mükellefler ve çoğunlukla da erkekler kayıt altına alındığından hane sayısı beş ile çarpılarak bulunan tahmini nüfustur. Daha geniş bilgi için bkz. K.K.Eyüpgiller, a.g.e., s.38.

1582	45	1497	1231	8716
------	----	------	------	------

Kastamonu nüfusu hakkında şehre gelen seyyahlar farklı bilgiler vermişlerdir. 1840 yıllarında şehre gelen Ainsworth 12.000 evde 48.000 nüfus olduğunu tahmin etmekte, 160 hanede Rum, 20 hanede Ermeni yaşadığını belirtmektedir.¹³² Temettuat Defterleri'ne göre ise 2560 hane olan Kastamonu merkezinde 2382 hanede Müslüman, 178 hanede Gayr-i Müslim tespit edilmiştir. Ainsworth tahminine büyük bir ihtimalle Kastamonu'ya bağlı köy ve kasabaları da dâhil etmiştir. Gayr-i Müslim hane sayısı ile Müslüman hanelerin sayısı oranı aşağıdaki gibidir.

Grafik1

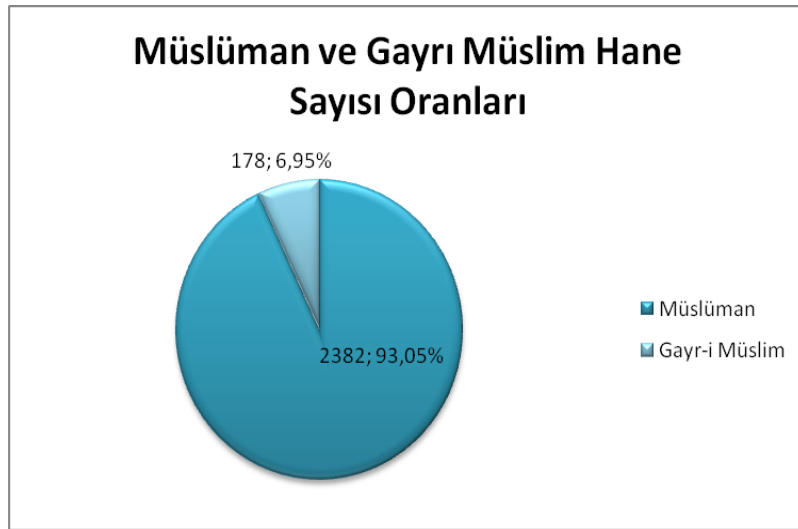

1862 tarihli seyahatnamesinde C. Texier, Kastamonu nüfusunu yaklaşık 40.000 olarak vermektedir ki, bu sayı büyük bir ihtimalle Kastamonu'nun sadece merkezini değil köy ve kasabalarını da içermekteydi.¹³³ Çünkü Temettuat Defterleri'nde 1844–1845 yıllarında, aşağıdaki tabloda da gösterildiği gibi 2560 hanede 10240 kişi olduğu tespit edilmiştir.¹³⁴

¹³² K.K.Eyüpgiller, a.g.e., s.89

¹³³ K.K.Eyüpgiller, a.g.e., s.89

¹³⁴ Bkz. Tablo 3

Tablo3: Temettuat Defterlerine Göre Kastamonu Nüfusu¹³⁵

	Mahalleler	Hane Sayısı	Tahmini Nüfus		Mahalleler	Hane Sayısı	Tahmini Nüfus
1	Atabeygazi	64	256	23	Seydiler	33	132
2	Cemaleddinağa	62	248	24	Cebrail	241	964
3	İbn-i Sadi	10	40	25	Gökdere	91	364
4	Püre	74	296	26	Hacı Dursun	64	256
5	Muzaferüddin	61	244	27	Kebkebler	47	188
6	Frenkşah	17	68	28	Alpaslan	38	152
7	Deveciler	156	624	29	Abdülcabbar	64	256
8	Cukkom	62	248	30	Musa Fakih	58	232
9	Beyçelesi	170	680	31	Hamza Ağa	73	292
10	Arız	38	152	32	Kanara	13	52
11	Akmescid	80	320	33	Tahir Fakih	24	96
12	Albudak	38	152	34	Halife Sultan	46	184
13	Aktekke	74	296	35	İbn-i Neccar	27	108
14	Alacamescid	27	108	36	Kale	7	28
15	Budamıç	43	172	37	Honsalar	75	300
16	Bedirgazi	75	300	38	İbn-i Süle	20	80
17	Aydınçar	27	108	39	Hüseyin Çelebi	22	88
18	Kırkçeşme	86	344	40	Çay	41	164
19	Cedit	35	140	41	Şazi Bey	85	340
20	Küpcüler	93	372	42	Suraçlar	36	144
21	Hacı Hamza	56	224	43	Sofular	25	100
22	Kubalı	22	88	44	Topçuoğlu	60	240
					TOPLAM	2560	10240

Devletin gerilemesi bütün şehirleri olduğu gibi, Kastamonu'yu da olumsuz yönde etkilemesine rağmen nüfusunda önemli bir kayıp olmamıştır. Nitekim 1898'de şehir nüfusu 16.961 olarak görünmektedir.¹³⁶

Mahalli ticaret ve sanayi faaliyetlerinin XIX. yüzyıl sonlarına doğru gerilemiş olması ile beraber, şehrin nüfusunun da azaldığı görülmektedir. Fakat birbirine yakın tarihlerde yazılmış eserlerde, ev ve nüfus sayısı konusunda oldukça farklı rakamlara rastlanır. Cuinet (1894) şehrin nüfusunu 15000 kadar, H. 1314 Vilayet Salnamesi de 16000'den biraz fazla gösterdiği halde R. Leonhard ev sayısını 6000 olarak gösterir ve 30000 olarak tahmin eder. Nüfus sayısı ne kadar farklı

¹³⁵Tapu tahriri defterlerinde nüfus tahmini hane sayısı beş ile çarpılmışken, temettuat defterlerinde tahmini nüfusu hesaplamak için hane sayısı dört ile çarpılmıştır.

¹³⁶B.Şahin, a.g.m, s.1

olursa olsun, bu sayı içerisinde Türklerden başka unsurların çok az miktarda oldukları bütün kaynaklarda aynıdır.¹³⁷

Tablo 4: Salnamelere Göre Kastamonu Nüfusu¹³⁸

Salname Tarihi	Mahalle	Müslüman-Türk Nüfus				Ermeni Nüfus				Rum Nüfus				Toplam			
		Hane Sayısı	Kadın	Erkek	Toplam	Hane Sayısı	Kadın	Erkek	Toplam	Hane Sayısı	Kadın	Erkek	Toplam	Hane Sayısı	Kadın	Erkek	Toplam
1869	32	2955			5190	18			66	165			524	3138			5780
1888			6667	5932	12599		171	202	373		813	782	1595		7651	6916	14567
1899	35		7494	7302	14796		220	207	427		883	855	1738		8597	8364	16961

Osmanlı'dan Cumhuriyet Devri'ne geçiş döneminde ise bilhassa I. ve II. Cihan savaşlarından etkilenerek Kastamonu nüfus kaybına uğramıştır. Cumhuriyet devrinin ilk düzenli sayımında nüfus 13.791'dir. Bu nüfus 1965'e kadar aynı kalmış, bu yıldan itibaren artarak devam etmiştir. 2007'de Adrese Dayalı Nüfus Sayımı'nda 80.000 civarına ulaşarak günümüze intikal etmiştir.¹³⁹

Tablo5: Cumhuriyet Yıllarında Kastamonu Nüfusu¹⁴⁰

Yıl	Nüfus	Yıl	Nüfus
1927	14590	1965	23485
1935	13791	1970	29338
1940	13667	1975	29993
1945	13869	1980	35464
1950	13597	1985	46986
1955	15664	1990	51560
1960	20307		

¹³⁷ B. Darkot, a.g.m., s.400.

¹³⁸ U. İnan, a.g.t., s.393–394

¹³⁹ B. Şahin, a.g.m., s1

¹⁴⁰ K.K.Eyüpgiller, a.g.e., s.40

B.HANE REİSLERİ VE MESLEKLERİ

1.Hane Reisleri ve Aile Adları

Şahısları diğerlerinden ayıran ve onun kimliğini ortaya koyması bakımından önemli bir özelliği olan şahıs isimleri, Türk toplumunda herhangi bir kahramanlık gösteren kişiye, yaptığı kahramanlıkla ilgili bir ad verilmekteydi. İslam inancında ise anne ve babanın ilk görevleri arasında yeni doğan çocuğa güzel bir isim konması yer almaktadır. Dolayısıyla herhangi bir bölgede kullanılan şahıs adları, o toplumun sosyal ve kültürel yapısını oluşturan önemli öğeler arasında yer almaktadır.¹⁴¹

Temettuat Defterleri'nde hane reislerinin isimleri kayıtlıdır. Bu isimler bize sözü edilen dönemde Müslümanların ne tür isimler taşıdığı konusunda önemli bilgiler sunmaktadır. İncelediğimiz Kastamonu Temettuat Defterleri'nde genelde Peygamber Efendimizin Türkçeleşmiş ismi olan Mehmed ve onun neslinden gelen Ehl-i Beyt isimleri en fazla kullanılanlardır.¹⁴² Mehmed ismi % 24 ile bütün isimler arasında ilk sıradadır. Yani Kastamonu'da her dört hane reisinden birinin ismi Mehmed'dir diyebiliriz. Daha sonra Mustafa, Ahmed, Hasan, Ali ve Hüseyin isimleri gelmektedir. Kastamonu'da en çok tercih edilen bu isimlerin hepsinin dahi İslam inancından sonra Türk isimleri arasına girmesi ve Kastamonu'da tercih edilmesi, yöre halkının dini yapı bakımından inançları doğrultusunda isimler kullandıklarını göstermektedir. Sadece Kastamonu'da değil hemen hemen bütün Anadolu coğrafyasında da durum böyledir. Bu isimlerin dışında en çok kullanılan fakat listeye alamadığımız diğer isimler ise yine İslam inancına yönelik konulmuş olan İbrahim, Osman, Halil, Süleyman, Yusuf, Mü'min, Abdullah gibi isimlerdir.

¹⁴¹ F. Bozkurt, a.g.t., s. 65

¹⁴² Bkz. Grafik 2

Grafik: 2

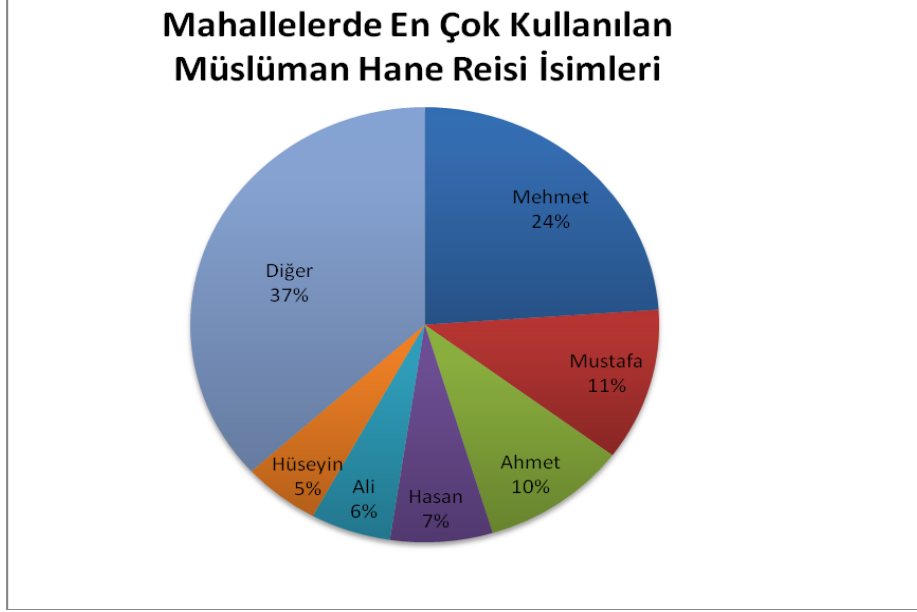

Defterlerde verginin esas olduğu hane reisinin ismi kayıtlıdır. İsimler tahrir defterlerinde, “Mehmed veled-i Yakub” gibi, bir önceki şahsın oğlu veya kardeşi olması halinde “Halil Veled-i o” veya “İsmail Birader-i o” şeklinde “veled” kelimesi kullanılarak yazılırken, “Abdülkerim Oğlu İbrahim¹⁴³” şeklinde genelde “oğlu” kelimesi tercih edilmiştir. Bununla birlikte “bin” ve “veled” kelimelerinin kullanıldığı defterler de vardır.¹⁴⁴

H.1261’de oluşturulan defterlerde kişinin dış görünüşü ile ilgili ibarelere pek yer verilmemiş, Bunun yerine “İlyas Oğlu Ali¹⁴⁵” veya “Hamza Oğlu Mehmet¹⁴⁶” gibi baba adı, bazen de “Kara Kadıoğlu Mehmet¹⁴⁷” veya “Sarı Ahmed Oğlu Emin¹⁴⁸” şeklinde babanın lakabı veya aile adı yazılmıştır.¹⁴⁹

¹⁴³ ML-VRD-TMT, 4121

¹⁴⁴ M. Kütükoğlu, a.g.m., s.398

¹⁴⁵ ML-VRD-TMT, 4122

¹⁴⁶ ML-VRD-TMT, 4117

¹⁴⁷ ML-VRD-TMT, 4114

¹⁴⁸ ML-VRD-TMT, 4112

¹⁴⁹ M. Kütükoğlu, a.g.m., s.399

Alt alta yazılan iki kardeşle ” Abdalbaki Ođlu Hacı Mustafa” ve “Abdalbaki Ođlu Hacı Mehmed¹⁵⁰” Őeklinde kullanılmıŐtır. Aile adlarının bulunması mahalle veya k ydeki akrabaların tespiti aŐısından  nemlidir.¹⁵¹

İncelediđimiz defterlerde, Cemaleddinađa Mahallesi’nde “uzun” ve “ olak” aile adları mevcuttur. Bu aile adları alt alta olmamasına rađmen bunların akraba olma olasılıkları oldukŐa y ksektir.¹⁵² Deveciler Mahallesi’nde “Urganciođlu” ve Bey elebi Mahallesi’nde “Emirođlu” aile adları mevcuttur.¹⁵³

2.Meslekler

Temettuat Defterleri’nin sosyal tarih aŐısından  nemli konularından biri de hane reislerinin meslekleridir. Hane reislerinin meslekleri, s z  edilen d nemde ne gibi meslek kollarının olduđunu ve hangi y re konu edinilmiŐse o y re ile ilgili ticari ve mesleki bilgiler edinmemizi sađlamaktadır. İncelediđimiz Kastamonu Temettuat Defterleri’nde her hane reisinin isminin  st nde mesleđi de verilmiŐtir. Bu mesleklerden Kastamonu’da en  ok icra edilenler, aŐađdaki grafikte de aŐıkŐa g r ld đ  gibi esnaf ve sanatk rlıđa aittir.¹⁵⁴

Hane reislerinin sosyal stat leri hakkında yapılacak yorumlara, lakaplarından faydalanılacađı gibi, mesleklerinden de yola  ıkılabilir. KiŐinin hangi meslekle uđraŐtıđının bilinmesi toplumda hangi noktada ve hangi mesleki sınıfta olduđu konusunda da  nemli bilgiler vermektedir. Kastamonu Temettuat Defterleri’nde de bu duruma  rnek bir ok durumla karŐılaŐılmıŐtır. Mesela hizmet ve ziraat sekt r nde  alıŐanların genelde kırsal kesimde oturdukları ve dar gelirli sınıfta yer aldıkları bir ger ektir. Tabi ziraat sekt r nde  alıŐanların tarla veya bađ bah e sahibi olanlar bu genellemenin dıŐında tutulur. Bunun dıŐında esnaf ve sanatk rlar da mesleki sınıf bakımından apayrı bir  er evede d Ő n lebilir.  nk  en basit ve geliri  ok c zi miktarda olan meslekler olduđu gibi, ađır iŐg c  gerektiren ve geliri de

¹⁵⁰ ML-VRD-TMT, 4114.

¹⁵¹ M. K t kođlu, a.g.m., s.399.

¹⁵² ML-VRD-TMT, 4090.

¹⁵³ ML-VRD-TMT, 4098.

¹⁵⁴ Bkz Grafik 3

buna paralel olarak kazançlı olan meslekler de vardır. Ayrıca devlet memurları da toplumsal statüleri bakımından ayrı bir mesleki sınıf olarak düşünülebilir.

Bunların dışında esnaflar içinde hane reislerinin dükkân sahibi kalfa ve çırak olma durumları bakımından da mesleki sınıfları hakkında yorumlar yapılabilir. Aşağıda Kastamonu’da hizmet ve gıda sektöründe faaliyet gösteren esnafların kalfa çırak ve esnaf olma durumlarına göre dağılımları verilmiştir. Tabloda da görüldüğü gibi hane reislerinin hepsinin mesleklerini icra ettikleri ayrı ayrı birer dükkânları mevcut değildir. Kimileri başka esnaf dükkânlarında çırak veya kalfa olarak geçimlerini idame ettirmektedirler.¹⁵⁵

Tablo 6: Kastamonu’da Hizmet ve Gıda Sektörü

	Meslekler	Esnaf	Kalfa	Çırak	TOPLAM
1	Berber	19	11	4	34
2	Terzi	60	24	15	99
3	Kahveci	42	18	5	65
4	Manav	28	2		30
5	Kasab	13		1	14
6	Bakkal	41		6	47

Kastamonu’da esnafların yanında çalışan kalfa ve çırak sayıları oldukça fazladır. Genellikle hane reisleri değil de genç yaştaki oğulları veya damatlarının kalfa veya çırak statüsünde görüldükleri anlaşılmaktadır. Mesela Arız Mahallesi’nde “Kavukçuoğlu Numan” isimli şahsın kazancı kalfası olduğu belirtilmiştir.¹⁵⁶ Bunun dışında Akteke Mahallesi sakini Emir Ali Oğlu Ahmed ve Kardeşi İbrahim’in isimlerinin üstünde “Emir Ahmed eskici kardeşi bahçeci kalfası” şeklinde meslekleri belirtilmiştir.¹⁵⁷ Yine Hamza Ağa Mahallesi’nde Devocioğlu Mehmed’in ismi üstünde “Kantarcı Çırağı” şeklinde mesleği yazılmıştır.¹⁵⁸ Örneklerden de anlaşılacağı gibi kalfa ve çırak olarak çalışanlar genelde aynı evde yaşayan iki kardeşten küçüğü veya hane reisinin oğlu olarak karşımıza çıkarlar.

¹⁵⁵ Bkz tablo 6

¹⁵⁶ ML-VRD-TMT, 4099.

¹⁵⁷ ML-VRD-TMT, 4102.

¹⁵⁸ ML-VRD-TMT, 4122.

Kastamonu şehir merkezi meslek çeşitliliği bakımından oldukça zengin bir yapıya sahiptir. Kastamonu'da aşağıdaki grafikte yer alan meslekler dışında birçok meslek karşımıza çıkar. Ancak bunların hepsi ele alınamayacağından en çok yapılan meslekler gösterilmeye ve tanıtılmaya çalışılmıştır.

Grafik: 3



Kastamonu merkez olması itibariyle tarım ve hayvancılık pek fazla görülmemektedir. Bunların yerine Kastamonu'da icra edilen meslekler, burada sayamayacağımız kadar çeşitli ve çok olduğundan en fazla yapılan meslekler yukarıdaki grafikte¹⁵⁹ de görüleceği gibi, terzi, pençeci, kahveci, debbağ, kazancı ve muytabdır. Debbağlık¹⁶⁰ ve muytablık¹⁶¹, genelde Kastamonu köy ve kasabalarında yetiştirilen hayvan deri ve tüylerinin işlendiği sanat dallarıdır. Diğer meslekler de zaten geçmişten günümüze ulaşan meslekler olması bakımından izaha gerek yoktur. Kastamonu genelinde en çok yapılan meslekler genel itibariyle hizmet ve zanaat gerektiren mesleklerdir. Hane reislerinin geneli esnaflık ile meşgul olduklarından ticari hayatta bir canlılık söz konusudur diyebiliriz.

¹⁵⁹ Bkz. Grafik 3

¹⁶⁰ Hayvan derilerinin işlenip terbiye olunduğu yerlere debbağhane, bu mesleği icra edene de debbağ denir. F. Develioğlu, a.g.e., s. 170.

¹⁶¹ Muytab kıl dokumacısı anlamına gelmektedir. M. Çadırcı a.g.e., s.138

Esnaflık ve ziraat dışındaki mesleklerden biri de devlet memurluğudur. Bir şehrin yönetiminden, korunması, temizlenmesi ve eğitim öğretim kurumlarına kadar, devlet için çalışan bazı insanların bulunması doğaldır. Kastamonu’da muallim-i sıbyan (Öğretmen), müteveli, imam, müezzin, mahkeme kâtibi, zaptiye ve nizamiye mensubu 90 adet devlet memuru tespit edilmiştir. Bunların içinde en fazla olanlar tabii ki zaptiyelerdir. Daha sonra imam, müezzin ve muallimler gelmektedir.

1260–1261 tarihli defterlerde hane reisinin isminin üst tarafına mesleği “erbab-ı ziraat’dan, çiftçi, demirci, duhancı, tüccar” şeklinde yazılmıştır. Küçük köylerde halkın neredeyse tamamı ziraat veya hayvancılıkla uğraşmaktadır. Ancak bu kişilerin tamamının toprak sahibi olduğu söylenemez. Toprak sahibi olmayanlar, büyük toprak sahiplerinin yanında işçi, ırgat, çapacı, gündelikçi, şeklinde çalışmaktaydılar.¹⁶² Kastamonu’da toplam 37 ırgat tespit edilmiştir. Bu mesleğin en çok icra edildiği mahalle ise 7 ırgatın bulunduğu 91 nüfuslu Gökdere Mahallesi’dir.¹⁶³ Onu 6 ırgatla Hamza Ağa Mahallesi takip etmektedir.¹⁶⁴ Diğer mahallelerde genelde 1 veya 2 ırgat varken, sözü edilen mahallelerde fazla olması bu kişilerin topraklarının olmadığı ve ırgatlığı meslek edindiklerinden kaynaklanabilir. İrgatlık dışında toprak veya bir meslek sahibi olmayanların en fazla yaptıkları işler hamallık ve ameleliktir. Kastamonu genelinde 33 hamal ve 28 amele tespit edilmiştir. Bu meslek kolu da, aynı ırgatlık gibi, toprak sahibi olmayanların para kazanmak için başvurdukları mesleklerden biridir.

Büyük köylerde, köyün bazı ihtiyaçlarının kendi içinde karşılanmasını sağlayacak şekilde ziraat dışında bazı meslek kollarının oluştuğu görüldüğü gibi hangi mesleklerin ne ölçüde yapıldığı da tespit edilebilmektedir.¹⁶⁵ Mesela Kastamonu’da tarımın en fazla yapıldığı ve erbab-ı ziraat mensubu hane sayısının en fazla olduğu mahalle Budamıç Mahallesi’dir. 43 haneli mahallede 7 işsiz dışında birer terzi, çilingir, berber, eskici, bahçıvan, değirmenci mevcuttur. Kalan 30 hane

¹⁶² M. Kütükoğlu, a.g.m., s.402.

¹⁶³ ML. VRD. TMT, 4115.

¹⁶⁴ ML. VRD. TMT, 4122.

¹⁶⁵ M. Kütükoğlu, a.g.m., s.403

tamamıyla ziraatla meşguldür.¹⁶⁶ Ziraat dışında meslek gruplarının oluşması o mahalle veya köyün dışa bağımlılığını azaltacak olması da bu gibi oluşumların devamını sağlar. Mesleklerin defterlerde kaydedilmiş olması, bir mahalle veya köydeki hangi meslek grubunun ne ölçüde geliştiğini ve gelirin meslekler arası dağılımını da ortaya koymaktadır.¹⁶⁷

3.Lakaplar

Lakaplar kişilerin sosyal durumları hakkında fikir yürütmemize imkân sağladığı gibi, nereden geldikleri ile ilgili bilgi edinmemize de yardımcı olmaktadır.¹⁶⁸ Kastamonu'da mahallelerde en çok kullanılan lakaplar aşağıdaki grafikte verilmiştir. Hacı lakabı şahsın dini farızasını yerine getirmesinin yanında, bu farızayı yerine getirebilecek gelire sahip olduğunun da göstergesidir.¹⁶⁹ Kimi isimlerde hacı diye yazarken bazılarında da elhac diye hitab olunmuştur. Bu kelimeler yazılışları bakımından farklı olsalar da aynı anlama gelirler.¹⁷⁰ En fazla hacı lakabının kullanılması, ikinci olarak seyyid¹⁷¹ ve daha sonra da hafız¹⁷² ve molla lakaplarının kullanılması halkın dini yönüne oldukça önem verdiğini göstermektedir.¹⁷³

¹⁶⁶ ML. VRD. TMT, 4105

¹⁶⁷ M. Kütükoğlu, a.g.m., s.403

¹⁶⁸ F. Bozkurt a.g.t., s.67

¹⁶⁹ M. Kütükoğlu, a.g.m., s.402

¹⁷⁰ Ferit Develioğlu sözlüğünde hacı ve elhac kelimelerini aynı anlamda vermektedir. Geniş bilgi için bkz. F. Develioğlu, a.g.e., s.306–215

¹⁷¹ 1.Efendi, bey, ağa, ileri gelen, baş başkan, 2. Hz. Muhammed'in torunu Hz. Hasan'ın soyundan olan kimse. F Develioğlu, a.g.e., s.948

¹⁷² 1.Ezberleyen, 2.hıfz eden (saklayan) koruyan 3. Kur'an-ı Kerim'i başından sonuna kadar ezberleyen. F Develioğlu, a.g.e., s.310

¹⁷³ 1.Büyük kadı, büyük âlim, 2.Medrese talebesi. F Develioğlu, a.g.e., s.655

Grafik: 4

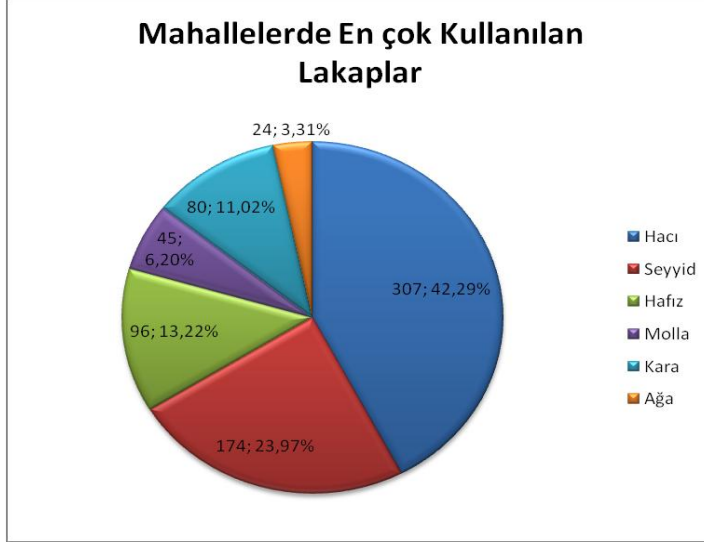

Kastamonu’da Ağa¹⁷⁴ lakabının pek fazla kullanılmadığı görülmektedir. Bunun sebebi de genelde şehir halkının topraklarının başka kaza ve köylerde olmasıdır. Kastamonu şehrinde toprak mülkü bulunan hane sayısı oldukça az olduğundan “ağa”lık olgusu da pek fazla gelişmemiştir.

Kişinin dini veya sosyal yönden toplumsal rolünü yansıtan lakaplar dışında, nerden geldiği konusunda bilgi veren lakaplar da vardır. Atabeygazi Mahallesi sakini “Tosyalıoğlu Ali” lakaplı kişinin, Kastamonu’nun bir kazası olan Tosya’dan göç ettiği anlaşılmaktadır.¹⁷⁵ Seydiler Mahallesi sakini “Üsküdarlıoğlu Mustafa”nın da Üsküdar taraflarından göç ettiği düşünülebilir.¹⁷⁶ Hüseyin Çelebi Mahallesi’nde Urfalıoğlu Ahmed¹⁷⁷, Suraçlar Mahallesi’nde Ankaralıoğlu Elhac Hasan¹⁷⁸, Halife Sultan Mahallesi’nde İstambul Oğlu Mustafa lakapları mevcuttur.¹⁷⁹

İnsanların meslekleri ile alakalı lakaplarla anılması günümüzde de kullanılan bir gelenektir. Soyadı olmadığı zaman insanları birbirlerinden ayırt etmek için kullanılabilecek en uygun özellik kişinin mesleği ile alakalı lakaplardır.

¹⁷⁴ Ağa, mevki sahipleri, herhangi bir yerin büyüğü, önde geleni için kullanılan bir tabirdir. Bkz. Ö. F. Arslan, a.g.t., s. 26.

¹⁷⁵ ML. VRD. TMT, 3954.

¹⁷⁶ ML. VRD. TMT, 4113.

¹⁷⁷ ML. VRD. TMT, 4130.

¹⁷⁸ ML. VRD. TMT, 4134.

¹⁷⁹ ML. VRD. TMT, 4125.

Kastamonu’da hanelerin çoğunda buna rastlamak mümkündür. Halife Sultan Mahallesi’nde “Boyacı Mustafa”¹⁸⁰ Abdülcabbar Mahallesi’nde “Ekmekçi Hüseyin Oğlu Hasan”¹⁸¹ Alpaslan Mahallesi’nde “Sığır Çobanı Kavgacıoğlu Ahmed”¹⁸² anıldıkları mesleklerle aynı lakaplara sahip olanlardan bazılarıdır.

4.Gayr-i Müslimler

Kastamonu Temettuat Defterleri’ne göre Kastamonu’da yaşayan gayr-i Müslimler, Rumlar ve Ermenilerdir. Gayr-i Müslimler ile Müslümanlar arasında gözle görülür bir şekilde isim, aile adları ve meslekleri bakımından farklılıklar mevcuttur. Zaten kişinin Müslüman veya gayr-i Müslim olduğunu ilk başta isimlerinden anlaşılabilir. Bunun yanında meslekleri bakımından da ayırt edici özellikleri vardır.

a.Hane Reisleri ve İsimleri

Kastamonu’da yaşayan gayr-i Müslimlerin isimleri Yorgi, Anastas, Yani, Nikol, Suve, Elya gibi Müslüman-Türk isimlerinden farklıdır. Gayr-i Müslim isimleri Müslüman isimlerinden farklı olsa da lakap ve aile isimlerinde Türkçe kelimeler de vardır. Cukkom Mahallesi sakinlerinden “İslamiyetli Oğlu Siyosuş Veledi Yorgi” isimli kişinin aile adında “İslamiyetli” kelimesi göze çarpmaktadır.¹⁸³ Yine aynı mahallede “Burunsuzoğlu Simon Veledi Yorgi” isimli kişinin de Burunsuzoğlu aile adı görülmektedir.¹⁸⁴

Kastamonu mahallelerinde kullanılan gayr-i Müslim hane reisi isimleri aşağıdaki grafikte gösterildiği gibi Yorgi, Anastas, Yani, Nikol, Suve ve Elya’dır. Bu altı ismin toplamı gayr-i Müslim hane reisi isimlerinin toplamının yarısı kadardır. % 50 civarında olan bu isimlerin toplamı dışında, Panayot, Manoş, İstori, Hristo, Kirkor gibi isimlerde yaygın olarak kullanılmaktadır.

¹⁸⁰ ML. VRD. TMT, 4125.

¹⁸¹ ML. VRD. TMT, 4120.

¹⁸² ML. VRD. TMT, 4118.

¹⁸³ ML. VRD. TMT, 4097.

¹⁸⁴ ML. VRD. TMT, 4097.

Grafik: 5

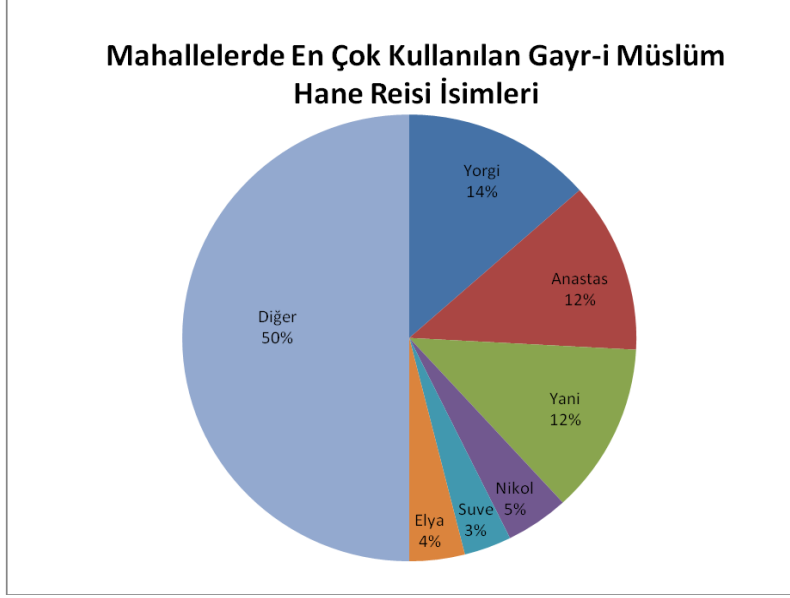

Kastamonu’da 9 mahallede gayr-i Müslimlerin ikamet ettiği görülmektedir. Bu kişilerin isimlerinin mahallelere göre dağılımı aşağıda verilmiştir.

Tablo7: Kastamonu’da Yaşayan Gayr-i Müslim Hane Reisleri İsimlerinin Mahallelere Göre Dağılımı

Mahalleler	Mahallede Kâin Gayr-i Müslim Sayısı	Yorgi	Anastas	Yani	Nikol	Suve	Elya	Diğer
Püre	8							8
Cukkom	48	6	8	11	4	1		18
Arız	4	2					1	1
Akmescid	16							16
Bedirgazi	32	5	4	2	1	1	3	16
Gökdere	3	2						1
Hamza Ağa	6		1	1		1		3
Şazi Bey	59	9	9	8	3	3	3	24
Sofular	2							2
TOPLAM	178	24	22	22	8	6	7	89

Gayr-i Müslimlerin çoğunlukta olduğu Şazi Bey Mahallesi’nde en fazla kullanılan isimler de çoğunluğu oluşturmaktadır. Yaklaşık 35 kişi en fazla kullanılan isimlere sahip. Gayr-i Müslim nüfusun yoğun olduğu diğer mahallelerde de durum

aynı. Ancak daha az nüfusa sahip Püre ve Sofular Mahallelerinde bu isimlere rastlanmamıştır.

b. Meslekleri

Kastamonu’da gayr-i Müslimlerin meslekleri ile Müslüman meslekleri arasında çeşitli farklar vardır. Müslümanlar arasında en fazla yapılan meslekler terzi, kahveci, debbağlık, gibi meslekler iken, gayr-i Müslimler arasında ise bu mesleklere pek rağbet görmemiştir. Gayr-i Müslimler arasında kuyumculuk ve kürkçülük meslekleri ağır basmaktadır. Müslümanlar arasında ise bu mesleklere yönelen pek fazla kimseye rastlanmamıştır. Kuyumculuk ve kürkçülüğe kalaycılığı da eklersek neredeyse gayr-i Müslim hane sayısının yarısından fazlası bu üç meslekle uğraşmaktadır. Bu üç meslek dışında taşçılık ve terzilik de gayr-i Müslimler arasında oldukça tercih edilen mesleklerdir.

Grafik: 6

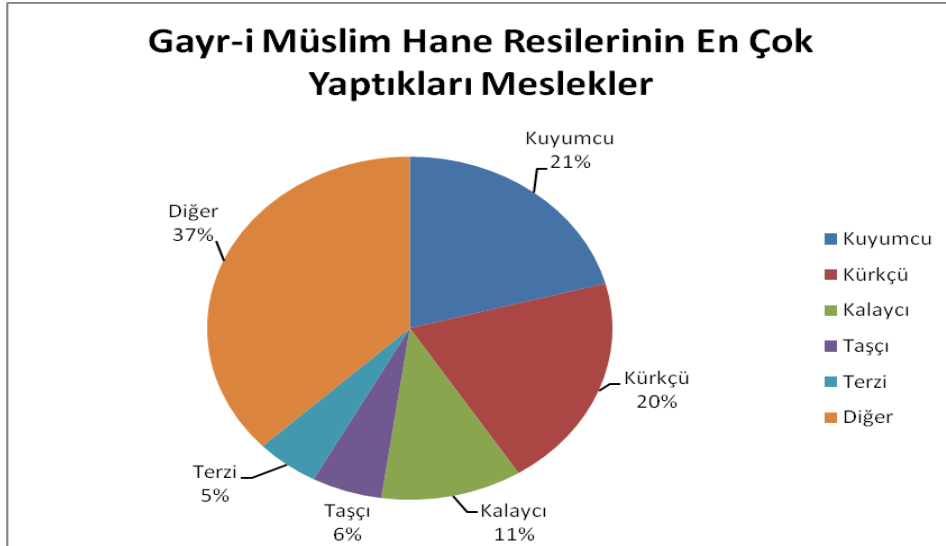

Kastamonu’da gayr-i Müslimler genellikle babalarının ismi ile lakaplandırıldıkları gibi, mesleklerini belirten lakaplar da mevcut olup bunlar da Türkçedir. Püre Mahallesi’nde “Terzi Amasiti Artin” lakabıyla anılan mesleği icra

etmektedir.¹⁸⁵ Yine Gökdere Mahallesi'nde "Kuyumcu Minas Oğlu Yorgi" lakabıyla anıldığı işi yapmaktadır.¹⁸⁶

Tablo8: Kastamonu'daki Gayr-i Müslim Hane Reislerinin Meslekleri ve Mahallelere Göre Dağılımı

	Mahalleler	Toplam G. Müslim Hane	Kuyumcu	Kürkçü	Kalaycı	Taşçı	Terzi	Diğer
1	Püre	8			4		1	3
2	Cukkom	48	9	15	5	3	1	15
3	Arız	4		1				3
4	Akmescid	16	2	4	2		2	6
5	Bedirgazi	32	5	4	8	1		14
6	Gökdere	3	3					
7	Hamza Ağa	6	1	2	1			2
8	Şazi Bey	59	16	10		6	4	23
9	Sofular	2	1				1	
10	Toplam	178	37	36	20	10	9	66

Gayr-i Müslim hane sayısının çoğunlukta olduğu mahallelerde mesleki çeşitlilik de artmıştır. Mahallelerde kuyumculuk mesleğini sadece gayr-i Müslimler yapmaktaydı. Müslümanlar arasında bu mesleği icra edenlere rastlanmamıştır. Aynı şekilde kürkçülükte Müslümanların pek rağbet etmedikleri bir meslektir. Taşçılık mesleği ara ara görülse de terzilik mesleği müslümanlar arasında oldukça yoğun bir şekilde yapıldığı malumdur.

Müslümanlar arasında terzilik, debbağlık ve muytablık, gayr-i Müslimler arasında da kürkçülük mesleğinin yoğun bir şekilde yapılması, hayvancılığa dayalı tekstil ve esnaflığın yoğun bir şekilde yapıldığının açık bir göstergesidir.

¹⁸⁵ ML. VRD. TMT, 4092.

¹⁸⁶ ML. VRD. TMT, 4115.

IV. BÖLÜM

XIX. YÜZYIL ORTALARINDA KASTAMONU'DA TARIM VE HAYVANCILIK

Osmanlı Devleti'nde ekonomik yapıyı belirleyen en önemli kısım ziraattır. Toprak yönetimi zirai ekonominin temelini oluşturur ve klasik dönemim sonuna kadar tımar sistemine dayanmaktadır. Tımar sistemi, tarihi temelleri, hukuki dayanağı, sosyal desteği, askeri gücü olan ve siyasi iradeyi toprağa hâkim kılan bir toprak rejimidir.¹⁸⁷

1839 yılında tarım, sanayi ve ticaretin geliştirilmesiyle ilgili çalışmalar yapmakla görevli olan Ticaret Nezareti, 1843'te ise Meclis-i Ziraat kurulmuştur. Bu meclisin en önemli görevlerinden biri zirai üretimin artırılmasını sağlamaktır. Tanzimat'tan sonra toprak yönetimiyle ilgili hukuki düzenlemeler yapma girişimleri başlamış ve 1858'de hazırlanan "Arazi Kanunnamesi" ile zirai toprakların mülkiyetleştirilmesinin önü açılmıştır.¹⁸⁸

Temettuat Defteri'nin düzenlendiği tarihler (1844–1845) göz önünde bulundurularak, toprak yönetimi ve tasarrufu ile ilgili belirsizliğin olduğu, devletin toprak üzerinde hâkimiyet kuramadığı bir ortam olduğunu söyleyebiliriz. Temettuat sayımlarında hane reislerinin her türlü zirai faaliyetleri, gelirleri ve vergileri ayrı ayrı yazılmıştır. Bu bilgilerin değerlendirilmesi ile şehirdeki zirai hayat hakkında olduğu kadar, ülke ekonomisinde ziraatın durumu ile ilgili ipuçlarını görmek mümkündür.¹⁸⁹

Bir ülke ekonomisinde gelir kaynaklarının dağılımı sektörlerle ve yerleşim yerlerine göre farklılık göstermektedir. Kırsal kesimde genelde ekonomik hayatın canlılık kazanmadığını, üretimin geçimlik, tüketimin az olduğunu, gelir

¹⁸⁷ G. Songun, a.g.t., s. 48.

¹⁸⁸ G. Songun, a.g.t., s. 48.

¹⁸⁹ G. Songun, a.g.t., s. 48–49.

kaynaklarının en önemli alanlarını tarım ve hayvancılığın oluşturduğu görülmektedir.¹⁹⁰ Ancak Kastamonu’da tarım alanlarının çok fazla olmadığı, hayvancılığın ise tarım yapılan mahallelerle orantılı bir şekilde fazla göze çarpmadığı anlaşılmaktadır. Kastamonu’da hane reislerinin genellikle mahallelerde değil de daha çok başka kaza ve köylerde tarla veya bahçe sahibi olduğu Temettuat Defterleri’nde açıkça görülmektedir. Çalışmamızın bu bölümünde Kastamonu’nun ekonomik durumuna yön veren tarım ve hayvancılık bölümleri ayrı ayrı ele alınmaya çalışılacaktır.

A.KASTAMONU’DA TARIM

Temettuat Defterleri’nde hane reislerinin tarla, bağ, bahçe, bostan gibi tarım yapılan arazilerinin de teferruatlı bir şekilde dökümleri yapılmıştır. Defterlerde ekili tarlalar “mezru tarla” olarak gösterilmiştir. Nadasa bırakılan yani dinlendirilen tarlara “gayr-i mezru tarla” ve ayrıca kiraya verilenler için kira bedelleri yazılmıştır.¹⁹¹ Temettuat defterlerinden yola çıkarak, sayısal değerler ışığında Kastamonu’da tarımın çok fazla yaygın olduğu söylenemez. Kastamonu şehir merkezi olma özelliği bakımından ticaret ve sanayi kolları gelişmiş olması gayet doğal olmakla beraber, tarımın pek fazla olmaması, Kastamonu sakinlerinin çoğunun başka kaza ve köylerde arazilerinin bulunmasıyla alakalı olabilir. İncelenen defterlerde birçok hanenin Kastamonu’ya bağlı kaza veya nahiyelerinde arazilerinin olduğu yazılıdır.¹⁹² Başka kazada mülkü olanların her kazanın muhassıllarına ayrı ayrı vergi ödemeleri gerekmektedir.¹⁹³ Kastamonu’daki tarım alanları ve gelirleri ile ürünler konulu bir çalışma için Kastamonu’daki bütün kaza ve köy defterlerinin incelenmesi gerekmektedir.

¹⁹⁰ D. Akkaya, a.g.t., s. 25.

¹⁹¹ M. Kütükoğlu, a.g.m., s. 405–406.

¹⁹² Bkz tablo 10.

¹⁹³ N. Adıyeke, a.g.m., s.78.

1.Bahçe Sahipleri

Kastamonu genelinde az da olsa bahçecilik faaliyetleri mevcuttur. 2560 hanelik Kastamonu’da sadece 34 hanede bahçe sahibi vardır. Kastamonu’daki bahçe sahiplerinin bahçelerini ne şekilde tasarruf ettikleri ve ne ettikleri konusunda bir bilgi yoktur. Ancak bahçe sayısı ve gelirleri yazılmıştır. Buna göre Kastamonu’da 34 bahçe mevcut olup bunların toplam geliri de 4495 kuruştur. En fazla bahçe 43 haneli Budamıç Mahallesi’nde mevcut olup bahçe sayısı 15’tir.

Tablo9: Kastamonu’daki Bahçe Sayısının Mahallelere Göre Dağılımı

	Mahalleler	Hane Sayısı	Bahçe Sahiplerinin Sayısı	Geliri
		Adet	Adet	Kuruş
1	Cemaleddinağa	62	1	350
2	Muzaferüddin	61	4	1150
3	Beycelebi	170	2	850
4	Akmescid	80	1	30
5	Alacamescid	27	1	100
6	Budamıç	43	15	1160
7	Cebrail	241	1	250
8	Gökdere	91	1	100
9	Kebkeler	47	1	100
10	Abdülcabbar	64	2	50
11	İbn-i Neccar	27	1	35
12	Honsalar	75	1	120
13	İbn-i Süle	20	1	200
14	Şazi Bey	85	1	
15	Sofular	25	1	
	TOPLAM		34	4495

2.Başka Kazada Arazisi Olanlar

Defterlerde hane reislerinin başka kazada arazileri olmasının yanında emlakları da mevcuttur. Bu emlakların hepsinin arazisinin bulunduğu kaza veya nahiyede olması, arazi veya tarlasının içinde emlakinin bulunduğunu göstermektedir. Bu arazilerin tasarruf şekilleri veya ne ekili olduğu hakkında defterlerde herhangi bir malumat yoktur. Bu nedenle Kastamonu’nun merkezi

dışında hangi tahıl ürünlerinin yetiştirildiği ve hangisinin daha çok olduğu konusunda bir bilgi edinememekteyiz.

Tablo10: Başka Kazada Arazisi Olanların Mahallelere Göre Dağılımı

	Mahalleler	Hane Sayısı	Başka Kazada Arazi Veya Emlak		Mahalleler	Hane Sayısı	Başka Kazada Arazi Veya Emlak
		Adet	Adet			Adet	Adet
1	Atabeygazi	64	10	23	Seydiler	33	1
2	Cemaleddinağa	62	4	24	Cebrail	241	89
3	İbn-i Sadi	10	2	25	Gökdere	91	9
4	Püre	74	13	26	Hacı Dursun	64	9
5	Muzaferüddin	61	12	27	Kebkebilir	47	22
6	Frenkşah	17	1	28	Alpaslan	38	4
7	Deveciler	156	40	29	Abdülcabbar	64	17
8	Cukkom	62	2	30	Musa Fakih	58	12
9	Beyçelebi	170	29	31	Hamza Ağa	73	5
10	Arız	38		32	Kanara	13	2
11	Akmescid	80	8	33	Tahir Fakih	24	4
12	Albudak	38	6	34	Halife Sultan	46	13
13	Aktekke	74	25	35	İbn-i Neccar	27	13
14	Alacamescid	27	13	36	Kale	7	4
15	Budamıç	43		37	Honsalar	75	14
16	Bedirgazi	75	7	38	İbn-i Süle	20	4
17	Aydınçar	27	8	39	Hüseyin Çelebi	22	10
18	Kırkçeşme	86	19	40	Çay	41	13
19	Cedit	35	12	41	Şazi Bey	85	1
20	Küpcüler	93	33	42	Suraçlar	36	6
21	Hacı Hamza	56	6	43	Sofular	25	3
22	Kubalı	22	2	44	Topçuoğlu	60	13

Kastamonu'da başka kazada arazisi olanlar yukarıdaki tabloda verilmiştir. En kalabalık hane sayısına sahip olan Cebrail Mahallesi'nde 89 tane kaza dışı arazi ve emlak göze çarpmaktadır. Onu 40 arazi ile Deveciler Mahallesi izlemektedir. Mahallelerdeki bu sayıları topladığımızda başka kazada 520 adet emlak ve arazi mevcut görünmektedir. Bunların hemen hemen yarısını araziler teşkil etmektedir. Bu da bize tarımın Kastamonu merkezinde değil de, kaza ve köylerde daha fazla yapıldığını göstermektedir.

3.Budamıç Mahallesi

Kastamonu'da sadece Budamıç Mahallesi'nde tarım ve hayvancılık yaygın bir şekilde yapılmaktadır. Mahallede sakin 43 haneden 27 kişi Erbab-ı Ziraat mesleğine sahiptir.¹⁹⁴ Ayrıca mezru ve gayr-i mezru tarla miktarları dönüm olarak verilmiş, ortak ekili tarlalar dönümleriyle birlikte yazılmıştır. Kastamonu'da başka hiçbir mahallede rastlanmayan bu durumu ayrı olarak ele alınmıştır.

Budamıç Mahallesi'nde hane sakinlerinin hemen hepsinin mezru veya gayr-i mezru tarla sahibi olduğu görülmektedir. Bu tarlalarda ne ekildiği konusunda hiçbir bilgi olmaması, konunun bütünlüğü açısından önemli olsa da, tarlaların dönüm cinsinden miktarı ile gelirleri yazıldığından yine de toprak miktarı ile gelirlerin toplamaları mahalle hakkında önemli bilgiler vermektedir. Budamıç Mahallesi'nde 27 ziraatçı olmasına rağmen toplam 30 hanede tarla miktarı verilmiştir. 33, 34 ve 41 numaralı hanelerde meslekleri yazılmamasına rağmen mezru ve gayr-i mezru tarlaları olduğu görülmüş ve bunlarında tarım gelirlerinin toplam vergi içindeki paylarının oldukça yüksek olduğu anlaşılmıştır. Hatta 41 numaralı hane sakini Özkanoğlu kerimesi Zeliha Hatun'un ödediği toplam verginin tamamı toprağından ödediği vergidir. Mahalle sakinlerinden toprağı olanların ödedikleri verginin toplam vergi içindeki oranı da % 59,89 gibi oldukça yüksek bir orandır.¹⁹⁵

Tablo 11: Kastamonu Budamıç Mahallesi'ndeki Tarlaların Oranı¹⁹⁶

Mezru Ve Gayri Mezru Tarla Sahipleri Hane No	Dönüm	Gelir 1260	Toplam Vergi	Toplam Vergi İçindeki Oranı (%)	Mezru Ve Gayri Mezru Tarla Sahipleri Hane No	Dönüm	Gelir 1260	Toplam Vergi	Toplam Vergi İçindeki Oranı (%)
1	12	395	425	92,94	19	30	1300	1740	74,71
2	14	282	512	55,07	20	9	144	309	46,6
3	60	614	973	0,63	23	4	90	530	16,98
4	1	30	352	8,52	28	10	325	770	42,20
6	50	384	1182	32,48	29	6	135	485	27,83
7	25	233	263	88,60	33	14	146	176	82,95
9	10	141	517	27,27	34	20	596	886	67,26
10	9	176	477	36,90	35	20	499	639	78,09

¹⁹⁴ ML. VRD. TMT, 4105

¹⁹⁵ Bkz tablo 11

¹⁹⁶ ML. VRD. TMT, 4105

11	10	247	345	71,60	36	15	74	74	100
12	50	2445	2560	95,50	37	15	216	216	100
13	10	1013	1412	71,70	38	13	216	316	100
14	11	60	305	19,67	39	13	216	316	100
15	30	1160	1995	58,14	40	13	216	316	100
16	40	1165	2520	46,23	41	12	51	51	100
17	10	265	300	88,33					
18	6	65	572	11,36	TOPLAM	542	12898,5	21534	59,89

Budamıç Mahallesi'nde mezru ve gayr-i mezru tarla dışında bir de ortak ekili tarla sahipleri vardır. Kendisine ait tarlası olmayanlar, başkalarıyla birlikte ettikleri tarlalardan geçimlerini sağlamaktaydılar. Bu şekilde kazanç elde ettiklerinden ödedikleri vergi içine ortak ekili tarlalar da alınmıştır. Bu tarlaların toplamı, Budamıç Mahallesi toplam vergisinin % 8,56'sını oluşturmaktadır.¹⁹⁷

Tablo 12: Budamıç Mahallesi'nde Ortak Ekili Tarlaların Oranı¹⁹⁸

Ortak Ekili Tarla Sahipleri Hane No	Gelir (Kuruş)	Toplam Vergi (Kuruş)	Toplam Vergi İçindeki Oranı (%)
9	176	517	34,04
10	285	477	59,74
15	360	1995	18,04
16	65	2520	2,57
18	307	572	53,67
20	100	309	32,36
25	499	599	83,30
26	74	319	23,19
30	192	192	100%
TOPLAM	2058	24021	8,56

Budamıç Mahallesi'nde diğer mahallelerden biraz daha fazla sayıda bostan bahçe mevcuttur. Diğer mahallelerde bahçe sayısı 1 veya 2 iken Budamıç Mahallesi'nde 15 tane bahçe mevcuttur ki toplam vergileri 1610 kuruştur. Kastamonu toplamında 4495 kuruş olan bahçe gelirlerinin % 35,81'ini Budamıç Mahallesi bahçeleri oluşturmaktadır.¹⁹⁹

¹⁹⁷ Bkz. Tablo 12.

¹⁹⁸ ML. VRD. TMT, 4105.

¹⁹⁹ ML. VRD. TMT, 4105.

4.Kastamonu’da Tarım ve Hizmet Sektöründe Çalışanların Mahallelere Göre Dağılımı

Kastamonu’da tarımın çok fazla yapılmaması bu iş kolu ile uğraşan kişi sayısını da belirlemektedir. Erbab-ı ziraat mensuplarının mahallelere göre dağılımı aşağıdaki tabloda verilmiştir. Buna göre en fazla Budamıç Mahallesi’nde tarım yapılmakta olup tarım gelirleri de en çok Budamıç Mahallesi’nden gelmektedir. Budamıç Mahallesi dışında tarım ile uğraşan ikinci mahalle de Cebrail Mahallesi olarak görülebilir. Fakat Cebrail Mahallesi’nde de diğer mahallelerde olduğu gibi ekili tarla kayıtları bulunmamaktadır. Burada da başka kaza ve nahiyelerde tarım ile uğraşanların ikamet ettiği anlaşılmaktadır.

Tablo13: Kastamonu’da Tarım ve Hizmet Sektöründe Çalışanların Mahallelere Göre Dağılımı

	Mahalleler	Erbab-ı Ziraat	Ashab-ı Çiftlik	Bahçeci	Irgat	Hamal	Amele		Mahalleler	Erbab-ı Ziraat	Ashab-ı Çiftlik	Bahçeci	Irgat	Hamal	Amele
1	Atabeygazi		1				7	22	Kubalı				1		
2	Cemaleddinağa	1		2		2	3	23	Seydiler					1	2
3	İbn-i Sadi		1					24	Cebrail	8	13	5	1	3	
4	Püre		1				2	25	Gökdere		1	1	7	2	
5	Muzaferüddin	1	4			1	1	26	Hacı Dursun				1	1	
6	Frenkşah			1				27	Kebkebiler	2	5	2			
7	Deveciler	3	16		2		2	28	Alpaslan	1		5	1	2	1
8	Cukkom				3			29	Abdülcabbar	1		2	1	1	
9	Beyçelebi	3	5	2	1	4	3	30	Musa Fakih		4	4	1		1
11	Akmescid	1					2	31	Hamza Ağa			2	6	2	
12	Albudak	1		4	1	2		32	Kanara	1	1				
13	Aktekke	2	1	3	1	3		34	Halife Sultan		3				
14	Alacamescid			1				35	İbn-i Neccar		4				
15	Budamıç	23	4					37	Honsalar			2	3		
16	Bedirgazi				1			40	Çay		2				
17	Aydınçar		3			1		41	Şazi Bey					1	
18	Kırkçeşme				1	4	1	42	Suraçlar	1	1	2	2		
19	Cedit	1					1	43	Sofular				1		
20	Küpcüler		1				2	44	Topçuoğlu	5	1	2	1		
21	Hacı Hamza	2			1	3			TOPLAM	57	72	40	37	33	28

Mahallelerin toplamında 57 erbab-ı ziraat mensubu, 72 ashab-ı çiftlikten, 40 bahçeci, toprağı olmayıp, tarım ve hizmet sektöründe ırgatlık yapan 37, hamallık yapan 33 ve amelelik yapanların sayısı da 28’dir. Toprağı olmayanların, geniş

toprak sahiplerinin yanında, onların ürünlerini ekip biçmekte yardımcı olmalarıyla oluşan bu gibi işlerde çalışmaktadırlar.

B.KASTAMONU'DA HAYVANCILIK

Temettuat Defterleri'nde hayvanlar da yazılmıştır. Bir köy veya kasabada en çok hangi hayvanların yetiştirildiğinin bilinmesi ve bunlardan ne kadar kazanç sağlandığı konusunda bilgi sahibi olmamız söz konusu dönemde havyacılığın ne konumda olduğu konusunda açık bilgiler vermektedir.²⁰⁰ Çeşitli meslek sahiplerinin evlerinde manda, inek ve bölgeden bölgeye değişiklik gösteren koyun veya keçi beslenmekte, bu hayvanların et, süt, kıl ve yünlerinden gelir elde edilmektedir.²⁰¹

Kastamonu'da hayvancılık tarımla paralel olarak pek fazla gelişme imkânı bulamamıştır. Hanelerde genellikle bir evin ihtiyacı olan süt ve et üretimi için beslenen bir veya iki tane sağmal inek veya sağmal camus dışında neredeyse hiç hayvan beslenmiyor denilebilir. Tarım konusunda olduğu gibi sadece Budamıç Mahallesi'nde, gelir getirmeyen, sadece tarla veya bahçe işlerinde kullanılan hayvanlar çoğunlukla beslenmektedir. Mahallelerde inek veya camus dışında pek fazla hayvan beslenmezken sadece Çay Mahallesi'nde 5 adet arı kovanı bulunmaktadır. Aşağıdaki tabloda da açıkça görüldüğü gibi Kastamonu'da beslenen hayvanların cinsleri ile toplam hayvan sayısı içindeki oranları verilmiştir.²⁰²

Tablo14: Mahallelerde Beslenen Hayvanların Cinsi ve Sayısı

Hayvan Cinsi	Sayısı	Toplam Hayvan Sayısına Oranı %
Sağmal İnek	118	28,80
Sağmal Camus	15	3,67
Erkek-Dişi Tiftik Keçi	120	29,26
Azı Kuzu	3	0,73
Karasığır öküz	48	11,72
Ari Kovanı	5	1,21
Dana	13	3,17

²⁰⁰ M. Kütükoğlu, a.g.m., s.408

²⁰¹ M. Kütükoğlu, a.g.m., s.410

²⁰² Bkz. Tablo 14

Düve	11	2,70
Buzağı	13	3,17
Erkek-Dişi Malak	9	2,19
Merkeb	17	4,14
Bargir	1	0,24
Kısrak	4	0,97
Katır	1	0,24
Oğlak	30	7,31
Camus Öküz	2	0,48
TOPLAM	410	100

Mahallelerde sağmal inek, sağmal camus ve arı kovanı dışındakiler sadece Budamıç Mahallesi'nde beslenmektedir. Bu üç hayvan cinsi ve Budamıç Mahallesi'nde beslenen Tiftik keçisi ile azı kuzu, gelir getiren hayvanlar sınıfına giriyorlar. Bu hayvanlar dışındakiler, gelir getirmeyen sadece tarla ve bahçe işlerinde kullanılan hayvanlardır. Aşağıda gelir getiren hayvanların sayısı ve mahallelere göre dağılımını gösteren tablo mevcuttur.²⁰³

Tablo15:Gelir Getiren Hayvan Sayısı

	Hayvan Beslenen Mahalleler	Hane Sayısı	Gelir Getiren Hayvan Sayısı	Geliri
1	Cemaleddinağa	62	14	220
2	Püre	74	16	250
3	Muzaferüddin	61	4	90
4	Frenkşah	17	1	25
5	Deveciler	156	2	30
6	Cukkom	62	5	85
7	Albudak	38	7	120
8	Aktekke	74	3	46
9	Alacamescid	27	2	25
10	Budamıç	43	176	2338
11	Kırkçeşme	86	6	90
12	Cedit	35	2	30
13	Küpcüler	93	2	37,5
14	Cebrail	241	3	45
15	Alpaslan	38	7	120
16	Hüseyin Çelebi	22	2	30
17	Çay	41	8	90
	TOPLAM		260	3671,5

²⁰³ Bkz tablo 15

Tablo 15'teki mahallelerde toplam 260 adet gelir getiren hayvan mevcuttu. Bu hayvanlar içinde, mahallelerde çoğunlukla beslenen inek ve sadece Budamıç Mahallesi'nde beslenen Tiftik Keçisi, en fazla sayıya ve en fazla gelire sahip olanlardır. Aşağıdaki grafikten anlaşılacağı gibi sağmal inek ve tiftik keçisi toplam hayvan gelirlerinin % 91'ini oluşturarak Kastamonu ekonomisine katkıda bulunmaktadır. Geriye kalan % 9'luk kısmı ise sağmal camus, azı kuzu ve arı kovani oluşturmaktadırlar.²⁰⁴

Grafik 7

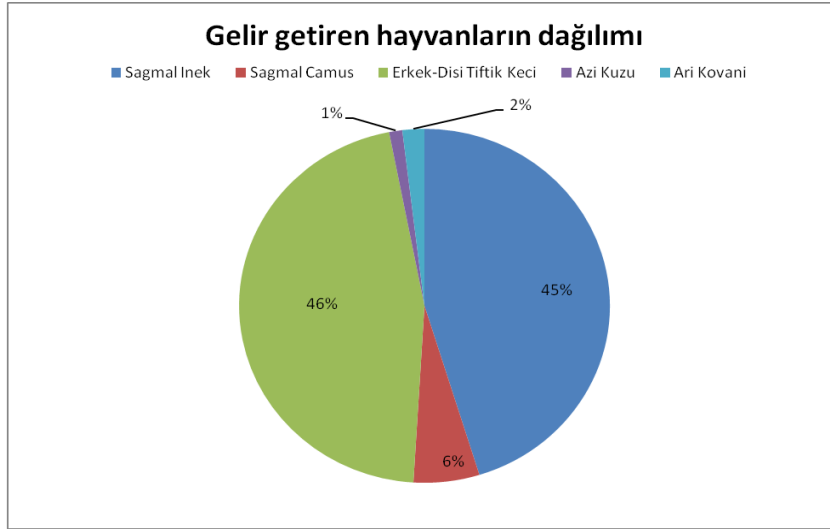

Mahallelerde genellikle inek ve camus beslenmesi, bunun dışındakilerin genelde Budamıç Mahallesi'nde bulunması konu bütünlüğü bakımından sorun teşkil edeceği düşünülerek Budamıç Mahallesi'ni ayrı olarak ele almayı uygun bulduk.

1. Budamıç Mahallesi'nde Hayvancılık

Budamıç Mahallesi'nde diğer mahallelerden ayrı olarak tarım ve hayvancılık geniş ölçüde yapılmakta, buna paralel olarak tarımda kullanılan ve gelir getirmeyen hayvanlar da geniş ölçüde beslenmektedir. Kastamonu genelinde beslenen hayvanlara baktığımızda çoğunlukla ilk başta süt ve et ihtiyacı karşılanması bakımından beslenen hayvanlar karşımıza çıkmaktadır. Ancak Budamıç

²⁰⁴ Bkz. Grafik 7.

Mahallesi'nde durum farklıdır. Tarımın mahalle genelinde geniş ölçüde yapılması, tarım faaliyetleri sırasında kullanılan ve yük taşınması için beslenen hayvanların da geniş ölçüde barındırılması zorunluluğunu getirmiş. Budamıç Mahallesi'nde gelir getiren inek, camus, tiftik keçi ve azı kuzu dışında karasığır öküz, merkeb, bargir (beygir), kısarak, katır, camus öküz gibi yük taşımak ve tarla sürme işlerinde kullanılan güçlü hayvanlar barındırılmaktadır. Bunlar dışında dana, düve, buzağı, malak ve oğlaklar da yün ve etleri için beslenmektedir. Gelir getirmeyen hayvanların Budamıç Mahallesi'nde sayılarına göre dağılımı aşağıdaki tabloda görüldüğü gibi toplam hayvan sayısının % 33,36'sını oluşturmaktadır.²⁰⁵

Tablo 16: Budamıç Mahallesi'nde Beslenen ve Gelir Getirmeyen Hayvan Cinsi ve Miktarı.²⁰⁶

Hayvan Cinsi	Sayısı	Toplam Hayvan Sayısına Oranı %
Karasığır öküz	48	11,72
Dana	13	3,17
Düve	11	2,70
Buzağı	13	3,17
Erkek-Dişi Malak	9	2,19
Merkeb	17	4,14
Bargir	1	0,24
Kısarak	4	0,97
Katır	1	0,24
Oğlak	30	7,31
Camus Öküz	2	0,48
TOPLAM	149	36,33

Gelir getirmeyen hayvanların sayısı yukarıdaki tabloda belirtilmiştir. Bu sayının içine Budamıç'ta beslenen ve gelir getiren hayvanları da eklersek;

Tablo 17: Budamıç Mahallesi'nde Beslenen ve Gelir Getiren Hayvan Cinsi ve Miktarı

Hayvan Cinsi (Gelir Getiren)	Sayısı	Toplam Hayvan Sayısına Oranı %
Sağmal İnek	47	11,47

²⁰⁵ Bkz. Tablo 16.

²⁰⁶ ML. VRD. TMT, 4105.

Sağmal Camus	7	1,71
Erkek- Dişi Tiftik Keçi	120	29,27
Azı Kuzu	3	0,73
Gelir Getirmeyen hayvan toplamı	149	36,33
TOPLAM	326	79,51

Sadece Budamıç Mahallesi'nde beslenen hayvan sayısı Kastamonu toplamında beslenen hayvan sayısının % 79, 51'ini oluşturmaktadır. Budamıç Mahallesi'nde, hem tarım arazilerinden hem de beslenen hayvan cinsi ve sayısından anlaşılıyor ki, bu yerleşim yeri Kastamonu'daki diğer mahallelerden biraz daha kırsal kesimde ve daha önceki dönemlerde köy yerleşimi olma ihtimali kuvvetle muhtemeldir.

Tablo18: Budamıç Mahallesi'nde Beslenen Büyükbaş Hayvan Sayısı²⁰⁷

Büyükbaş Hayvan Besleyenler Hane No	Hayvan Sayısı	Gelir	Büyükbaş Hayvan Besleyenler Hane No	Hayvan Sayısı	Gelir
	Adet	Adet		Adet	Adet
1	2	30	16	6	100
2	2	30	17	1	15
3	3	55	18	2	30
4	1	15	19	2	40
5	1	15	20	1	15
6	4	60	23	1	15
7	2	30	26	3	45
10	1	15	28	3	45
11	2	30	33	2	30
12	5	85	34	2	40
13	3	55	35	2	40
14	1	15			
15	2	30	TOPLAM	54	880

Tablo 19: Budamıç Mahallesi'nde Beslenen Küçükbaş Hayvan Sayısı²⁰⁸

Küçükbaş Hayvan Besleyenler Hane No	Hayvan Sayısı	Gelir
	Adet	Kuruş

²⁰⁷ ML. VRD. TMT, 4105.

²⁰⁸ ML. VRD. TMT, 4105

11	10	68
12	2	30
15	30	420
16	80	940

V. BÖLÜM

XIX. YÜZYIL ORTALARINDA KASTAMONU'DA EKONOMİK YAPI

A. GELİR KAYNAKLARI VE VERGİLENDİRME

Bir ülke ekonomisinde gelir kaynaklarının dağılımı sektörlere göre farklılık gösterdiği gibi yerleşim yerlerine göre de farklılık gösterebilir. Şehir hayatı kırsal kesime göre daha karmaşık bir hayatın yaşandığı kalabalık yerleşim merkezleridir. Kalabalık bir nüfus ve buna bağlı olarak artan ihtiyaçlar ve talep fazlalığı şehirlerde ekonomik hayatın giderek fazlalaşmasına ortam hazırlamıştır.²⁰⁹ Kastamonu Şehri de çoğalan ihtiyaçları ve genişleyen nüfusuyla orantılı olarak artan talep doğrultusunda ekonomik hayatı canlı ve çok çeşitlidir. Şehirde Anadolu coğrafyasında yapılan her türlü meslek ve icraat mevcut. Bu bölümde Kastamonu'nun ekonomik yapısına yön veren zanaatları, gelirleri ve vergi şekilleri üzerinde duracağız.

1. Gelir Kaynakları

Kastamonu'daki gelir kaynakları çok çeşitli bir yapıya sahiptir. Bu çeşitlilik, şehrin nüfus bakımından geniş ve tarıma elverişli topraklarının azlığı sebebiyle halkın daha çok esnaflık veya ticaretle uğraşmasından kaynaklanabilir. Kastamonu şehri merkez kaza olması sebebiyle zanaat ve esnaflıkla uğraşan kişi sayısı oldukça fazladır.

²⁰⁹ Z. Akbulut, a.g.t., s.49.

a. Esnaflık

Kastamonu'da gelir kaynaklarının başında esnaflık gelmektedir. Halkın çoğunluğu geçimini sağlamak için esnaflık yapmaktadır. Bunun nedeni tarıma elverişli alanların azlığından tarımın çok az miktarda yapılması, ticari gelir getiren madenlerin azlığı, tarım alanlarının yetersizliği nedeniyle hayvan yetiştiriciliğinin çok az miktarda yapılması gibi sebepler düşünülebilir. Kastamonu'da en fazla yapılan meslekleri ikinci bölümdeki hane reislerinin meslekleri kısmında teferruatlı bir şekilde ele almıştık. Şimdi de esnaflık ile uğraşan hane reislerinin gelirleri ve bu gelirlerin toplam vergi içindeki payları belirtilmeye çalışılacaktır.

Kastamonu'da hane reislerinin % 66,84'ü esnaflıkla uğraşmaktadır. Bunların içinde çeşitli hizmet ve gıda sektörleriyle zanaat gerektiren meslekler de vardır. Tabii bu sayının içine dükkân sahipleri dışında yanlarında çalıştırdıkları kalfa ve çıraklar da dâhildir.

Grafik 8

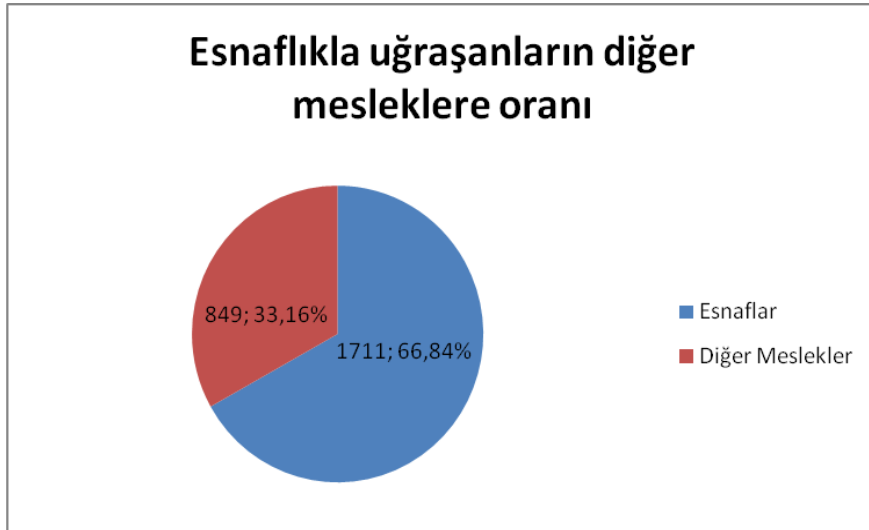

Esnaflıkla uğraşan kişi sayısı bu kadar fazla olunca tabii ki esnafların kazançlarından ödedikleri vergi miktarı da toplam temettuat içinde önemli bir yer

tutar. Aşağıdaki grafikten de anlaşılacağı gibi Kastamonu'daki toplam temettuatın % 72,75'ini esnaflar vermektedir. Bu miktarın içine kalfalar ve çıraklar da dâhildir.

Grafik 9

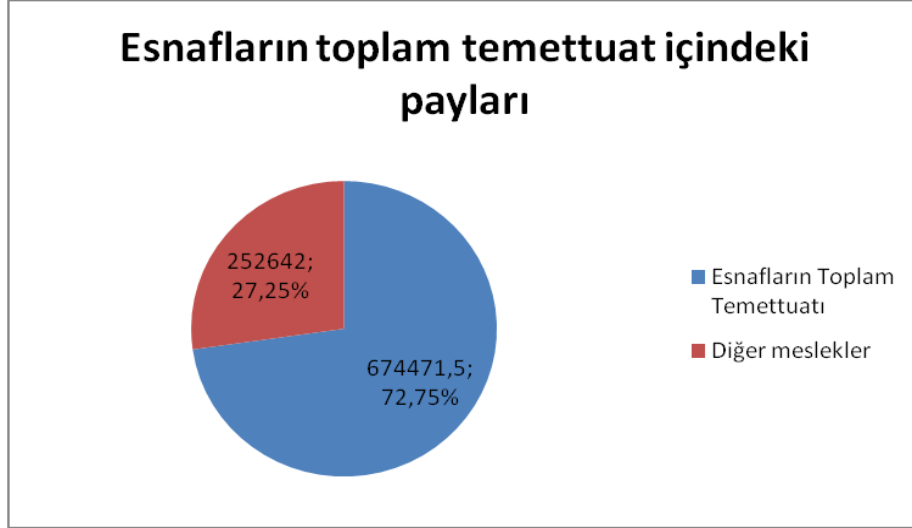

Tablo 19'da mahallelerde esnafların ödedikleri vergilerin mahallelerdeki toplam temettuat içinde nasıl bir yere sahip oldukları anlaşılmaktadır.

Tablo 20: Mahallelere Göre Esnafların Ödedikleri Verginin Toplam Temettuat İçindeki Payı

	Mahalleler	Hane Sayısı	Toplam Temettuat	Esnafların Toplam Temettuatı	Diğer meslekler
1	Atabeygazi	64	26086	21475	4611
2	Cemaleddinağa	62	14200	11770	2430
3	İbn-i Sadi	10	2471	1996	475
4	Püre	74	28978,5	25501,5	3473
5	Muzaferüddin	61	22809	13090	9719
6	Frenkşah	17	7920	7510	410
7	Deveciler	156	46830,5	28688	18142
8	Cukkom	62	21715	20415	1300
9	Beyçelesi	170	41372	33327	8045
10	Arız	38	15420	14420	1000
11	Akmescid	80	33364	24564	8800
12	Albudak	38	11500	5830	5670
13	Aktekke	74	22870	17470	5400
14	Alacamescid	27	13777	9107	4670
15	Budamiç	43	24021	1291	22730
16	Bedirgazi	75	30828	28078	2750
17	Aydınçar	27	8877	7852	1025

18	Kırkçeşme	86	25618	20201	5417
19	Cedit	35	10865	10185	680
20	Küpcüler	93	46222	20917	25305
21	Hacı Hamza	56	26452	13817	12635
22	Kubalı	22	5708,5	4960,5	748
23	Seydiler	33	8770	7255	1515
24	CebraİL	241	92642	70153,5	22488,5
25	Gökdere	91	28075	22345	5730
26	Hacı Dursun	64	14287	13276	1011
27	Kebkebil	47	17509,5	11200,5	6309
28	Alpaslan	38	11300	6310	4990
29	Abdülcabbar	64	17606	15105	2501
30	Musa Fakih	58	14695	9705	4990
31	Hamza Ağa	73	25601	20860	4741
32	Kanara	13	6167,5	4903,5	1264
33	Tahir Fakih	24	6849	6067	782
34	Halife Sultan	46	14285	12110	2175
35	İbn-i Neccar	27	8882	6032	2850
36	Kale	7	7561,5		7561,5
37	Honsalar	75	33596	23130	10466
38	İbn-i Süle	20	6050	5350	700
39	Hüseyin Çelebi	22	13752	7197	6555
40	Çay	41	13435,5	11781	1654
41	Şazi Bey	85	55010	45810	9200
42	Suraçlar	36	10723	6194	4529
43	Sofular	25	7435	4830	2605
44	Topçuoğlu	60	24977	22387	2590
	TOPLAM	2560	927113,5	674471,5	252642

Yukarıdaki tablodan da anlaşılacağı gibi mahallelerde çoğunlukla esnaflık yapılmakta ve vergi düzeyi de buna göre şekillenmektedir. Esnafın en fazla olduğu mahalle CebraİL Mahallesi olduğundan burada esnafın ödediği vergi geniş yer tutmuştur. Sadece Budamıç Mahallesi'nde tarım ve hayvancılık geniş ölçüde yapıldığından esnafın ödediği vergi burada az miktardadır. Ayrıca Kale Mahallesi'nde kale muhafızları ve dizdarlar dışında, pek yerleşim olmadığından, burada esnaf hiç yoktur.

b. Tarım ve Hayvancılık

Kastamonu'da tarım ve hayvancılık pek fazla gelişmemiştir. Fakat mahallelerde beslenen hayvanlar ve ayrıca Budamıç Mahallesi'nde yapılan tarım hatırı sayılır düzeydedir. Kastamonu genelinde 410 adet küçük ve büyükbaş hayvan

vardır. Ancak bunların hepsi gelir getirmemektedir. Bunlardan sadece 260 tanesi gelir getirmektedir. Gelir getiren hayvanların toplam temettuat içindeki oranı çok küçük miktardadır. Ancak Kastamonu genelinde yapılan bahçecilik faaliyetleri ve Budamıç Mahallesi'ndeki tarım faaliyetleri de göz önüne alındığında bu sayının hatırı sayılır bir miktarda olduğu görülür. Aşağıdaki grafikten de anlaşılacağı üzere Kastamonu'daki tarım ve hayvancılık gelirlerinden alınan vergi toplam temettuatın % 2,51'ini oluşturmaktadır.

Grafik 10

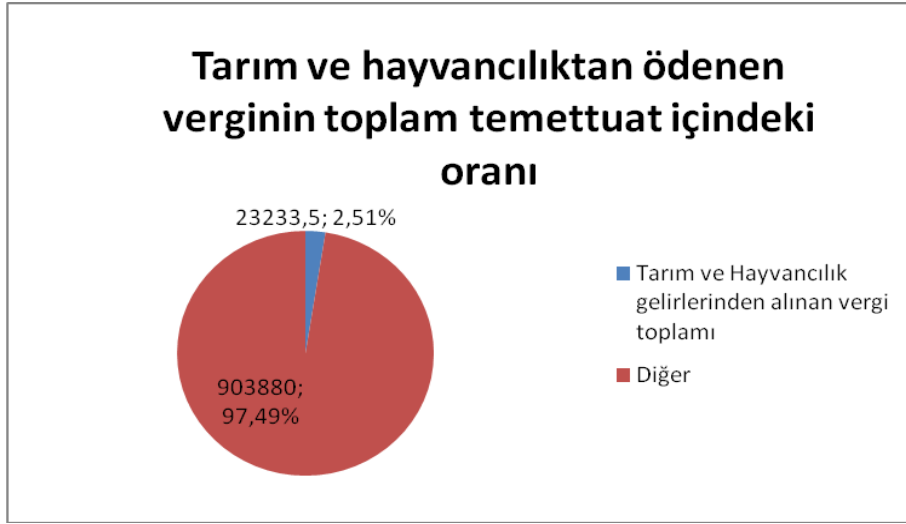

Kastamonu'da her ne kadar tarım ve hayvancılık çok az desek de alınan vergi göz önüne alındığında tarım ve hayvancılığın Kastamonu halkı için yeri göz ardı edilemez.

c. Ticaret

Kastamonu'da ticaret genellikle bakır ve pençe tüccarlığı çerçevesinde yürütülmektedir. Kastamonu genelinde 27 adet tüccar tespit edilmiştir. Tüccarlığın geniş ölçüde yer almadığı Kastamonu'da bakır madeninin çıkarılması yün ve dokumacılık işlerinin yapılması da ticaretin gelişmesi için bir dayanak niteliğindedir. Aşağıda Kastamonu'daki 27 tüccarın ödediği verginin toplam temettuat içindeki vergi oranları gösterilmektedir. Buna göre tüccarların ödediği vergi de hatırı sayılır bir durumdadır.

Grafik 11

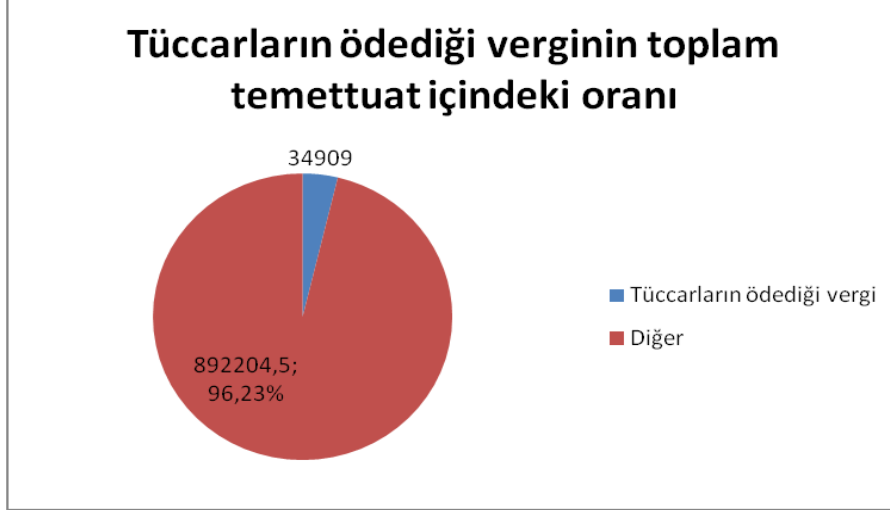

Kastamonu’da bakır ve pençe tüccarları dışında kahve, nalbur, urgan, nahhas(hayvan) ve kaşık tüccarları bulunmaktadır.

d. Kiralanan Gayr-i Menkuller

Kastamonu’da mahallelerdeki gelir kaynaklarından bir tanesi de kiraya verilen ev veya dükkânlardır. Kişinin gayr-i menkulleri yazılırken kiraya vermiş olduğu ev veya dükkânları da tek tek yazmaktadır. Toplam temettuat içinde çok fazla yer tutmasa da, kişinin ek gelir sağlaması bakımından önemli bir kaynaktır. Kastamonu’da genellikle dükkânlar kiraya verilmekte ev veya başka bir gayr-i menkul kiralayan çok az görülmektedir. Kastamonu genelinde toplam 453 adet gayr-i menkul kiraya verilmiş ve sahipleri bunlardan 33693 gürüş vergi ödemişlerdir.

Tablo21: Kastamonu’da Kiraya Verilen Gayr-i Menkuller ve Gelirleri

Mahalleler	Hane Sayısı	Kiraya Vermiş Olduğu Emlak	Geliri	Toplam Temettuat	Kişinin Toplam Temettuatı İçindeki Oranı %
Atabeygazi	64	3	155	26086	0,5
Cemaleddinağa	62	8	500	14200	3,5
Püre	74	62	2310	28978,5	7,9
Muzaferüddin	61	15	2335	22809	10,2
Frenkşah	17	1	118	7920	1,4
Deveciler	156	29	2420	46830,5	5,1

Beyçelebi	170	17	1630	41372	3,9
Arız	38	10	495	15420	3,2
Akmescid	80	12	222	33364	0,6
Albudak	38	3	130	11500	1,1
Aktekke	74	12	865	22870	3,7
Alacamescid	27	24	1737	13777	12,6
Budamiç	43	7	395	24021	1,6
Bedirgazi	75	1	25	30828	0,08
Aydınçar	27	3	155	8877	1,7
Kırkçeşme	86	6	430	25618	1,6
Cedit	35	5	370	10865	3,4
Küpcüler	93	22	4207	46222	9,1
Hacı Hamza	56	8	790	26452	2,9
Cebrail	241	76	5436	92642	5,8
Hacı Dursun	64	1	40	14287	0,2
Kebkebililer	47	17	1298	17509,5	7,4
Alpaslan	38	3	130	11300	1,1
Abdülcabbar	64	6	245	17606	1,4
Musa Fakih	58	4	370	14695	2,5
Hamza Ağa	73	3	105	25601	0,4
Kanara	13	32	2310	6167,5	37,4
Halife Sultan	46	5	635	14285	4,4
İbn-i Neccar	27	3	305	8882	3,4
Honsalar	75	9	265	33596	0,7
Hüseyin Çelebi	22	5	740	13752	5,3
Çay	41	18	1195	13435,5	8,8
Şazi Bey	85	5	975	55010	1,7
Suraçlar	36	2	55	10723	0,5
Sofular	25	1	300	7435	4
Topçuoğlu	60	15	853'5	24977	3,4
TOPLAM	2291	453	33693	927113,5	3,6

Kastamonu'da bazı mahallelerde kiraya verilen emlak bulunmamakla birlikte, en fazla Cebrail Mahallesi'nde kiraya verilen ev veya dükkân bulunmakta ve tabii ki buna göre de en fazla vergi geliri buradan elde edilmektedir. Kastamonu'da kiraya verilen gayr-i menkullerin toplam temettuat içindeki oranı aşağıdaki grafikte verilmiştir.

Grafik12

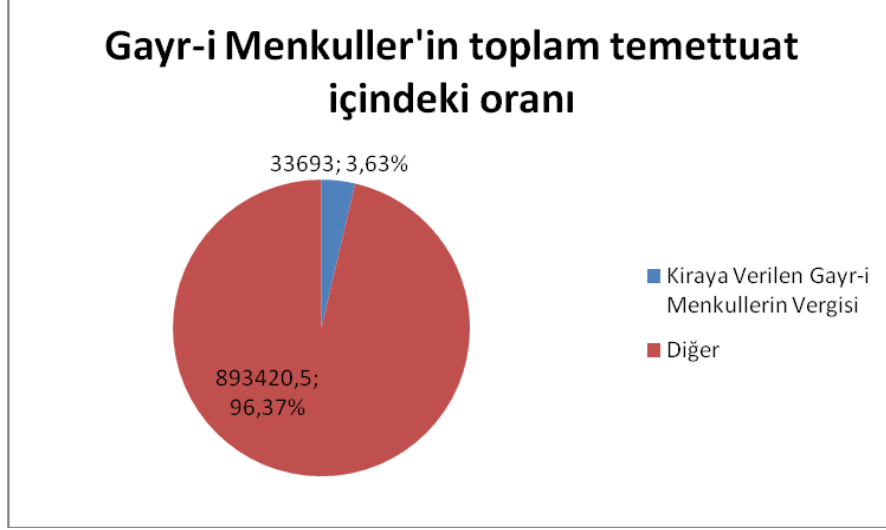

Buna göre Kastamonu'da kiraya verilen gayr-i menkullerin toplam temettuat içindeki oranı % 3,63'tür.

e.Kamu Görevlileri

Devletin bazı işlerinin kaza veya köylerde de yürütülebilmesi için devlet memurlarının bulunması zorunludur. Kastamonu'da imam, muallim, mahkeme kâtibi, müderris, mütevellî, zaptiye gibi yaklaşık 90 devlet memuru tespit edilmiştir. Devlet memurları vergiden muaftırlar. Ancak memurluk dışında yaptıkları herhangi bir iş veya gayr-i menkulleri varsa bunların vergisini ödemek zorundaydılar. Kebkebler Mahallesi'nde Hacızadeoğlu Halil Efendi, müderris olmasına rağmen 20 guruş vergisi görünmektedir. Yine aynı mahallede oturan Harizoğlu Hafız Mehmed Efendi'nin imam ve hatip ise de 117 guruş vergisi vardır.²¹⁰ Gökdere Mahallesi sakini Emir Efendi Oğlu Esseyid Numan Efendi imam olmasına rağmen sanatından 300 guruş ve bir bahçesi olması sebebiyle 410 guruş vergi ödemektedir.²¹¹

²¹⁰ ML. VRD. TMT, 4117.

²¹¹ ML. VRD. TMT, 4115.

f.Hanelere Göre Gelir Dağılımı

Her ferdin belli bir dönem içerisinde uğraştığı üretim faaliyetinden kendisine düşen geliri mevcuttur. Gelir sayesinde ferdin ve toplumun refah seviyesi hakkında bilgi edinilebilir. Toplam gelirin fertler veya aileler arasındaki dağılımı ise gelir dağılımını oluşturmaktadır. Bu gelir dağılımı bizlere o yerleşim yeri ile ilgili önemli bilgiler sunmaktadır.²¹²

Kastamonu’da vergiye konu olabilecek her şey defterlere yazılmıştır. Bu defterlerde ödenecek toplam vergi yazıldığından kişinin geliri ile alakalı birçok bilgiye de ulaşabilmekteyiz. En fazla vergi ödeyen kişinin geliri de en fazladır. Çünkü temettuat kardan alınan bir vergi olduğu için en fazla vergi ödeyen en fazla kazanan anlamına gelmektedir. Aşağıdaki tabloda Kastamonu’daki mahallelerde en fazla vergi ödeyenler ödedikleri vergilerin miktarlarıyla yazılmışlardır. Buradan yola çıkarak söyleyebiliriz ki her mahallenin ileri gelenleri en zenginleri olarak karşımıza çıkmaktadır. Genellikle lakaplarında efendi ve zade kullanılması mahalle ileri gelenlerinden olmalarıyla veya mesleklerini genişletmiş olmalarıyla alakalı olabilir. Bir diğer seçenekte emlak zengini olmalarıdır. En fazla vergi ödeyenler içinde kiraya vermiş oldukları ev veya dükkânlar ilk sırada yer almaktadır.²¹³

Tablo 22: En Fazla Temettuat Verenler

	Mahalleler	En Fazla Temettuat Verenler	Miktarı
1	Atabeygazi	Ecberoğlu Hüseyin	2091
2	Cemaleddinağa	Kâtib Oğlu Ahmed Efendi	977
3	İbn-i Sadi	Timarlı Fukuadlarından Futur Oğlu Numan	996
4	Püre	Saduroğlu Hacı Mehmed Oğlu Mehmed Emin	2700,5
5	Muzaferüddin	Miktioğlu Kamil Ağa	2920
6	Frenkşah	Hacı Şaban Oğlu Elhac Ahmed	1225
7	Deveciler	Hacı Bıyık Zade Abdullah	6925
8	Cukkom	Anastas Veledi Vakim	800
9	Beyçelebi	Nalcıoğlu Hacı Osman	1000
10	Arız	Tükmenoğlu Ahmed	1000
11	Akmescid	Eşfan Oğlu Edganis	1400

²¹² G. Songun, a.g.t., s.81

²¹³ Bkz. Tablo 22

12	Albudak	Uhudluođlu Elhac Mehmed	2000
13	Aktekke	Tahmisci Zade Esseyid Ali Efendi	935
14	Alacamescid	Kasab Osman Ođlu Mustafa	2540
15	Budamiç	Dirinin Ođlu Ahmed	2560
16	Bedirgazi	Mihail ođlu Yani Veledi Mihail	900
17	Aydinçar	Birinciođlu Abdurrahim	1110
18	Kırkçeşme	Hafız Numan Efendi	890
19	Cedit	Katibođlu Said Mehmed	843,5
20	Küpcüler	Aza-yı Meclisden Ahmed Şükrü Efendi	4992
21	Hacı Hamza	Serhoşođlu Mehmed Ve Kayınbiraderi Hasan	5406
22	Kubalı	Tosyalıođlu İbrahim Bin Ali	400
23	Seydiler	Şabanođlu Seyyid Mustafa Ve Ođlu Emin Efendi	720
24	Cebrail	Göldamlasıođlu Hacı Mehmed	3500
25	Gökdere	Hacı İsmail Ođlu Elhac Hasan	1100
26	Hacı Dursun	Simitçi Osman Ođlu Mustafa	950
27	Kebkebler	Uzunođlu Elhac Hidayet Ađa	2800
28	Alpaslan	Barunođlu Ali Elhac Mehmed	2000
29	Abdülcabbar	Daburođlu Mehmed	925
30	Musa Fakih	Hacı Bıyıkzade Raşit Ađa	1800
31	Hamza Ađa	Basirođlu Arazgah	1230
32	Kanara	Yangaođlu Ahmed Ađa	1234
33	Tahir Fakih	Şeritliođlu İbrahim	1000
34	Halife Sultan	Boyacıođlu Ahmed	800
35	İbn-i Neccar	Barutçuođlu Hacı Abdullah Ađa	1110
36	Kale	Dizdarođlu İbrahim Bin Abdullah	3593,5
37	Honsalar	Derviş Mehmed Efendi	6000
38	İbn-i Süle	Büyük Mehmed Ođlu Elhac İbrahim	1000
39	Hüseyn Çelebi	Ak Mehmed Ođlu Eniştesi Hasan	2200
40	Çay	Simitçiođlu Mehmed	1050
41	Şazi Bey	Yovis Veledi Yale	4500
42	Suraçlar	Kuşçuođlu Mehmed	2352
43	Sofular	Nazırođlu Elhac Hüseyn	1380
44	Topçuođlu	Başakođlu Ali	1190
	TOPLAM		87045,5

En fazla vergi ödeyenler mahalleler arasında farklılık göstermektedir. Mesela Hacı Hamza Mahallesi'nde Serhoşođlu Mehmed ve Kayınbiraderi Hasan 5406 guruş vergi ödemekteyken, Kubalı Mahallesi'nde Tosyalıođlu İbrahim Bin Ali 400 guruş vergi ödemekte. Bu da mahalleler arasında bir gelir dengesizliđi olduđunu açıkça ortaya koymaktadır.

Kastamonu mahalleleri arasındaki gelir dengesizliği hem hane başına düşen ortalama gelir ile hem de ödediği vergiye göre hesaplanabilir. Aşağıdaki tabloda²¹⁴ en fazla vergi ödeyen mahalle olarak Cebrail Mahallesi karşımıza çıkmaktadır. Tabii ki burada mahallede 341 hane olması vergi potansiyelini arttırmaktadır. Cebrail Mahallesi 92642 guruş vergi ile ilk sırada yer alır. Bu mahallede hane başına ortalama 384,4 guruş vergi düşmektedir. Ancak en az hane sayısına sahip olan Kale Mahallesi'nde 7 hane olmasına rağmen, hane başına ortalama 1080 guruş vergi düşmektedir. Bu da mahalleler arasında gelir dağılımının dengesizliğine işaretler. Bunları hane başına düşündüğümüz zaman vergi vermeyenleri çıkardığımızda rakamlar daha da büyümektedir.

Tablo 23: Mahallelere Göre Hane Başına Ortalama Temettuat Oranları

	Mahalleler	Hane Sayısı	Toplam Temettuat	Hane Başına Ortalama Temettuat	Toplam Temettuat İçindeki Oranı
1	Atabeygazi	64	26086	407,5	1,5
2	Cemaleddinağa	62	14200	229	1,6
3	İbn-i Sadi	10	2471	247,1	10
4	Püre	74	28978,5	391,5	1,3
5	Muzaferüddin	61	22809	373,9	1,6
6	Frenkşah	17	7920	465,8	5,8
7	Deveciler	156	46830,5	300	0,6
8	Cukkom	62	21715	350,2	1,6
9	Beyçelebi	170	41372	243,3	0,5
10	Arız	38	15420	405,7	2,6
11	Akmescid	80	33364	417	1,2
12	Albudak	38	11500	302,6	2,6
13	Aktekke	74	22870	309	1,3
14	Alacamescid	27	13777	510,2	3,7
15	Budamiç	43	24021	558,6	2,3
16	Bedirgazi	75	30828	411	1,3
17	Aydınçar	27	8877	328,7	3,7
18	Kırkçeşme	86	25618	297,8	1,6
19	Cedit	35	10865	310,4	2,8
20	Küpcüler	93	46222	497	1
21	Hacı Hamza	56	26452	472,3	1,7
22	Kubalı	22	5708,5	259,4	4,5
23	Seydiler	33	8770	265,7	3
24	Cebrail	241	92642	384,4	0,4
25	Gökdere	91	28075	308,5	1
26	Hacı Dursun	64	14287	223,2	1,5

²¹⁴ Bkz. Tablo 23

27	Kebkebilir	47	17509,5	372,5	2,1
28	Alpaslan	38	11300	297,3	2,6
29	Abdülcabbar	64	17606	275	1,5
30	Musa Fakih	58	14695	253,3	1,7
31	Hamza Ağa	73	25601	350,6	1,3
32	Kanara	13	6167,5	474,3	7,6
33	Tahir Fakih	24	6849	285,3	4,1
34	Halife Sultan	46	14285	310,5	2,1
35	İbn-i Neccar	27	8882	328,9	3,7
36	Kale	7	7561,5	1080,1	14,2
37	Honsalar	75	33596	447,9	1,3
38	İbn-i Süle	20	6050	302,5	5
39	Hüseyin Çelebi	22	13752	625	4,5
40	Çay	41	13435,5	327,6	2,4
41	Şazi Bey	85	55010	647,1	1,1
42	Suraçlar	36	10723	297,8	2,7
43	Sofular	25	7435	297,4	4
44	Topçuoğlu	60	24977	416,2	1,6
	TOPLAM	2560	927113,5	362,1	0,03

2.Vergilerin Dağılımı

Temettuat Defterleri'nde vergiler her hane reisinin isminin üst tarafına ve dikine olarak yazılmışlardır. Ancak 1256 ve 1261 sayımlarındaki defterler arasında bazı farklar bulunmaktadır. 1256'da vergilerden sadece vergi-i mahsusaya yer verilmiştir. 1261 tarihli defterlerde ise bir yıl önceki vermiş olduğu vergi-i mahsusa ile öşre de yer verilmiştir.²¹⁵ Temettuat defterlerinde ekili tarlalarda ne olduğu konusunda herhangi bir bilgi verilmediği gibi öşür miktarları da yazılmamıştır. Gayr-i Müslim cemaatler bulunduğundan cizye ve defterlerin çoğu 1261 tarihli olduğundan vergi-i mahsusaları kaydedilmiştir. Ve tabii ki gelirlerinden alınan toplam temettuatları da en son yazılmıştır.

a.Toplam Vergi (Temettuat)

Temettuat sayımlarının amacı, vergi sisteminde yapılacak düzenlemeler yoluyla gerekli bilgileri toplamak ve bu bilgiler doğrultusunda herkesin ödeme gücüne göre vergilendirilmesi doğrultusundadır. Bu nedenle hane halkının vergiye konu olabilecek her türlü malı, eşyası, tarlası, bağı, bahçesi, ticaret ve zanaat

²¹⁵ M. Kütükoğlu, a.g.m., s. 411.

gelirleri ile gayr-i menkulleri kaydedilmiştir.²¹⁶ Temettuat defterleri ışığında oluşturmaya çalıştığımız eserimizde, Kastamonu genelinde, 44 mahalle bu mahallelerde 2560 hane ve bu hanelerde yaklaşık 10240 kişi bulunmaktadır. Aşağıda Kastamonu'daki mahallelerin toplam vergileri ve bu vergilerin toplam temettuat içindeki paylarını gösteren tablo mevcuttur.²¹⁷

Tablo 24: Kastamonu Mahallerindeki Toplam Temettuat Ve Genel Toplam İçindeki Oranları

	Mahalleler	Hane Sayısı	Mahalle Toplam Temettuatı	Toplam Temettuat İçindeki Oranı
		Adet	Guruş	%
1	Atabeygazi	64	26086	2,82
2	Cemaleddinağa	62	14200	1,54
3	İbn-i Sadi	10	2471	0,27
4	Püre	74	28978,5	3,13
5	Muzaferüddin	61	22809	2,47
6	Frenkşah	17	7920	0,8
7	Deveciler	156	46830,5	5,06
8	Cukkom	62	21715	2,35
9	Beyçelesi	170	41372	4,46
10	Arız	38	15420	1,66
11	Akmescid	80	33364	3,60
12	Albudak	38	11500	1,24
13	Aktekke	74	22870	2,46
14	Alacamescid	27	13777	1,48
15	Budamıç	43	24021	2,59
16	Bedirgazi	75	30828	3,32
17	Aydınçar	27	8877	0,95
18	Kırkçeşme	86	25618	2,77
19	Cedit	35	10865	1,18
20	Küpcüler	93	46222	4,98
21	Hacı Hamza	56	26452	2,85
22	Kubalı	22	5708,5	0,62
23	Seydiler	33	8770	0,95
24	Cebrail	241	92642	10,03
25	Gökdere	91	28075	3
26	Hacı Dursun	64	14287	1,54
27	Kebkeler	47	17509,5	1,88
28	Alpaslan	38	11300	1,22
29	Abdülcabbar	64	17606	1,91
30	Musa Fakih	58	14695	1,61
31	Hamza Ağa	73	25601	2,76

²¹⁶ Ö.F.Arslan, a.g.t., s.7.

²¹⁷ Bkz. Tablo 24.

32	Kanara	13	6167,5	0,67
33	Tahir Fakih	24	6849	0,74
34	Halife Sultan	46	14285	1,54
35	İbn-i Neccar	27	8882	0,95
36	Kale	7	7561,5	0,82
37	Honsalar	75	33596	3,62
38	İbn-i Süle	20	6050	0,65
39	Hüseyin Çelebi	22	13752	1,48
40	Çay	41	13435,5	1,44
41	Şazi Bey	85	55010	5,93
42	Suraçlar	36	10723	1,15
43	Sofular	25	7435	0,81
44	Topçuoğlu	60	24977	2,70
	TOPLAM	2560	927113,5	100

Tablodan da anlaşılacağı gibi Kastamonu mahalleleri toplamı 927113,5 guruş vergi geliri elde edilmiştir. Bu vergi geliri içinde hane sayısı bakımından en büyük beş mahalle göze çarpıyor ki aşağıdaki grafikte²¹⁸ de açıkça görüleceği gibi bunların vergi toplamları Kastamonu toplamının 27,52 sini oluşturmaktadır. Yani 44 mahallesi bulunan Kastamonu'da 5 mahalle toplam verginin 4'te 1'ini ödemektedir.

Grafik 13

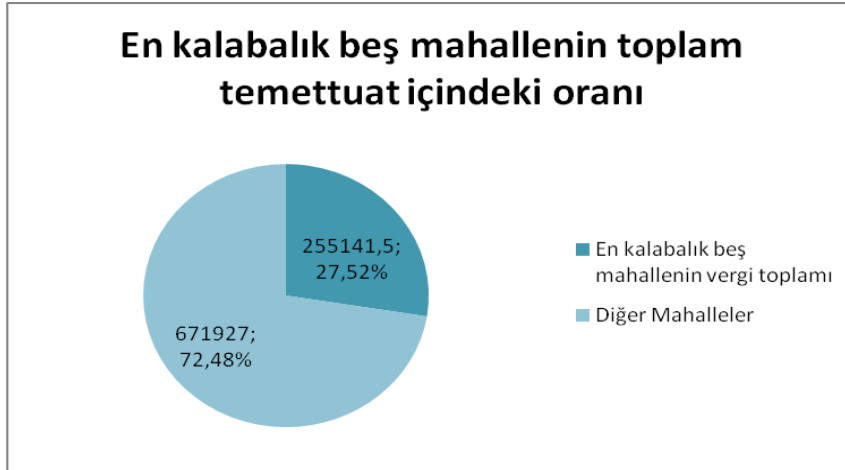

En kalabalık mahallelerin en fazla vergi ödemesi çok doğaldır. Ancak Kastamonu genelinde 44 mahallenin bulunması ve sadece 5 mahallenin bu kadar çok vergi ödemesi gelir dengesizliği bakımından da incelenmesi gereken bir konudur.

²¹⁸ Bkz. Grafik 13

Grafik14: Kastamonu'daki En Kalabalık Beş Mahallenin Toplam Vergileri

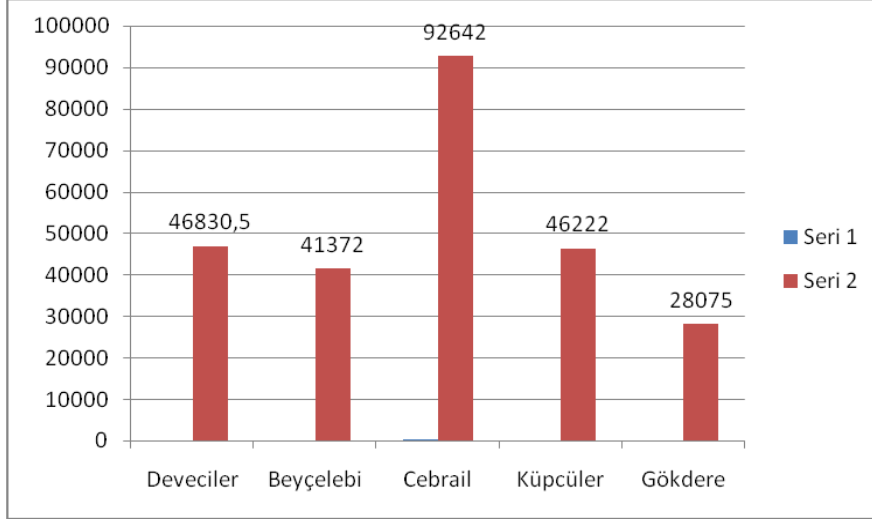

b. Vergi-yi Mahsusa

Tanzimat ile birlikte örfi vergiler yerine getirilen bu vergi usulü, H. 1256 / M. 1840 senesinden itibaren uygulanmaya başlanmıştır. Vergi-yi mahsusa, herkesin asgari ve azami kazancı gözetilerek oluşturulan ve eşitliği sağlayabilme amacı güden genel bir vergi özelliğini özünde taşımaktadır.²¹⁹ İsmi üzerinde “sene-i sabıkada” yani geçen sene mükellefi üzerinde tahakkuk eden vergi-yi mahsusasının, aşarın ve adet-i ağnam vergisinin miktarı eğişik bir şekilde kaydedilmiştir. 1261 sayımına öşür ve adet-i ağnam vergisi de dâhil edilmiştir.²²⁰

Kastamonu mahallelerinde vergi-yi mahsusa hemen hemen her haneden alınmıştır. 1261 tarihli defterlerin hepsinde bulunurken 1260 tarihlielerde rastlanmaz. Elimizdeki Kastamonu defterlerinde sadece Albudak²²¹, Budamıç²²² ve Aydınçar²²³ mahalleleri 1260 tarihli ve Vergi-i Mahsusa'sı yazmamaktadır. Biz de geriye kalan

²¹⁹D. Akaya, a.g.t., s.58.

²²⁰Z. Akbulut, a.g.t., s.40.

²²¹ML. VRD. TMT, 4101.

²²²ML. VRD. TMT, 4105

²²³ML. VRD. TMT, 4107

41 mahallede bulunan vergi-i mahsusa miktarlarını ve 1261 tarihli toplam vergiye oranını sunulması uygun bulunmuştur.

Tablo25: Mahallelere Göre Vergi-i Mahsusa Dağılımı

	Mahalleler	Hane Sayısı	Toplam Vergi-i Mahsusa	Hane Başına Ortalama Vergi-i Mahsusa	Toplam Vergi-i Mahsusa İçindeki Oranı
1	Atabeygazi	64	4092	63,9	1,5
2	Cemaleddinağa	62	2706	43,6	1,6
3	Püre	74	4252	57,4	1,3
4	Muzaferüddin	61	3859	63,2	1,6
5	Frenkşah	17	976,5	57,4	5,8
6	Deveciler	156	8471,5	54,3	0,6
7	Cukkom	62	2398	38,6	1,6
8	Beyçelesi	170	11867	69,8	0,5
9	Arız	38	1708	44,9	2,6
10	Akmescid	80	4072	50,9	1,2
11	Aktekke	74	3942	53,2	1,3
12	Alacamescid	27	2027	75	3,7
13	Bedirgazi	75	3949	52,6	1,3
14	Kırkçeşme	86	4838	56,2	1,1
15	Cedit	35	1935	55,2	2,8
16	Küpcüler	93	6676,5	71,7	1
17	Hacı Hamza	56	2732	48,7	1,7
18	Kubalı	22	955	43,4	4,5
19	Seydiler	33	1063,5	32,2	3
20	Cebraill	241	15799,5	65,5	0,4
21	Gökdere	91	3038,5	33,3	1
22	Hacı Dursun	64	3268	51	1,5
23	Kebkebililer	47	4543	96,6	2,1
24	Alpaslan	38	1882	49,5	2,6
25	Abdülcabbar	64	2632	41,1	1,5
26	Musa Fakih	58	3375	58,1	1,7
27	Hamza Ağa	73	2864	39,2	1,3
28	Kanara	13	1007	77,4	7,6
29	Tahir Fakih	24	1364	56,8	4,1
30	Halife Sultan	46	2363	51,3	2,1
31	İbn-i Neccar	27	1862,5	68,9	3,7
32	Kale	7	333	47,5	14,2
33	Honsalar	75	2401	32	1,3
34	İbn-i Süle	20	1158,5	57,9	5
35	Hüseyin Çelebi	22	2886	131,1	4,5
36	Çay	41	3633,5	88,6	2,4
37	Şazi Bey	85	5006,5	58,9	1,1
38	Suraçlar	36	2096	58,2	2,7
39	Sofular	25	1179	47,1	4
40	Topçuoğlu	60	4767	79,4	1,6
	TOPLAM	2442	139979	57,3	0,04

Tabloya göre vergi-yi mahsusası hesaplanan 2442 hane bulunmakta ve bu hanelerden 1260 yılı için toplam 139979 guruş vergi alınmaktaydı. Hâlbuki defterlerde 1261 yılı için hesaplanan toplam rakam 927113,5'tir. İki yıl arasında bu kadar büyük bir farkın olması, ilk yıllarda yapılan tahrirlerin sağlıklı sonuçlar vermediğini göstermektedir. Aşağıda her iki yıl için ödenen vergi miktarları için düzenlenen grafik mevcuttur.²²⁴

Grafik15: 1260- 1261 Yıllarına Ait Toplam Vergi Gelirleri

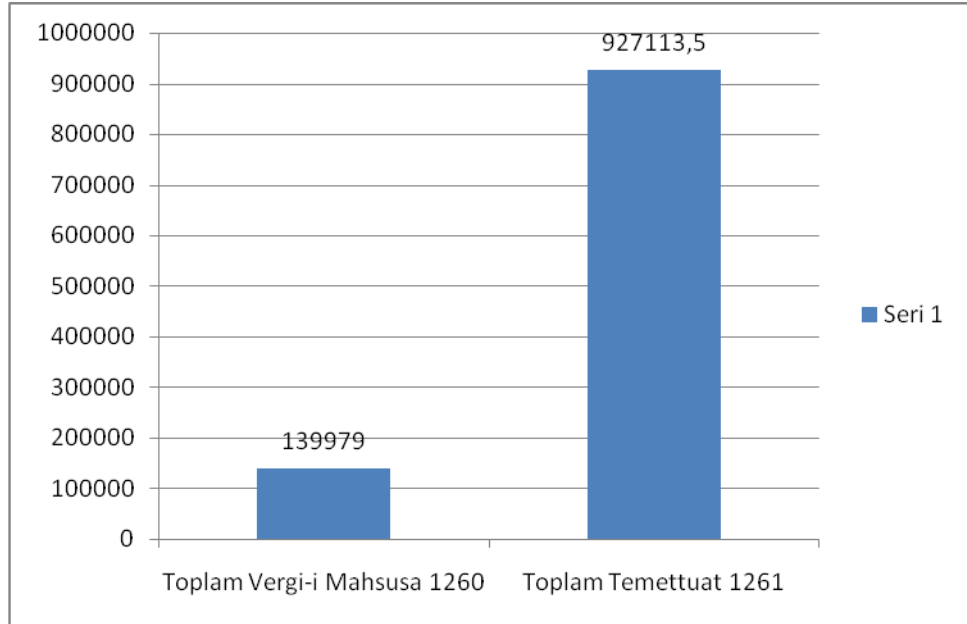

c.Cizye

Cizye, İslam Devleti'nde yaşayan gayr-i Müslim tebaadan 15 yaşını tamamlamış erkek nüfustan her kişi için alınan şer'i bir vergidir. Bu vergi 15 yaşından 75 yaşına kadar alınmaktaydı. Sakat olanlardan, çok hasta ve iş göremez olanlardan talep edilmemekteydi. Uzun bir zaman boyunca Osmanlı Devleti de bu uygulamayı sürdürmüş ve zenginlerden 48, orta hallilerden 24, fakirlerden ise 12 dirhem gümüş veya guruş olarak toplamıştır. 1834 (1250) tarihinde ise guruşun

²²⁴ Bkz. Grafik 15

gümüş karşısında değer kaybetmesiyle bu rakam zenginlerden 60, orta hallilerden 30 ve fakirlerden de 15 guruş olarak toplanması kararlaştırılmıştır.²²⁵

Kastamonu'da 178 gayr-i Müslim hane bulunmakta ve toplam 92680 guruş cizye ödemektedirler.

Kastamonu'da cizye verenler genellikle edna denilen düşük sınıftan cizyelerini ödemekteydiler. Cizyesini ednadan verenler 82, evsat denilen orta sınıftan verenler 75, Aladan veren zenginler ise 21 kişidir. Aşağıda Kastamonu'nun hangi mahallelerinde ne kadar cizye ödendiğini gösterir grafik²²⁶ mevcuttur. Bu konuya zaten gayr-i Müslimler kısmında değinildiğinden burada kısaca bahsedilecektir.

Grafik 16: Kastamonu'da Cizye Veren Mahalleler Ve Cizye Miktarları

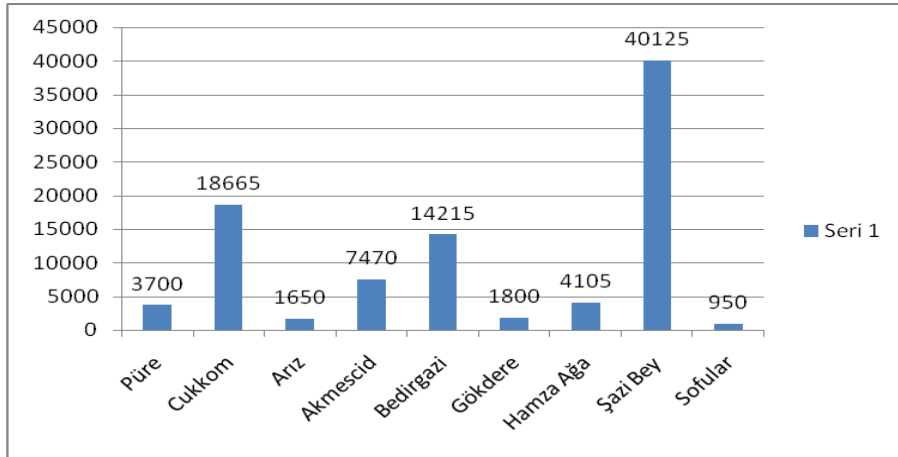

d.Vergiye Tabi Olmayanlar

Defterlerde vergi bağlı ürünler yanında vergiye tabi olmayanlar da yazılmıştır. Vergiye tabi olmayanlar birkaç başlıkta toplanabilir. Demirbaş niteliğindeki hayvanlar: oduncuların katırları, eşekleri vb. bu kısımda ele alınabilir. Fakat yine de bunlar not edilerek defterlere yazılmıştır. Binek hayvanı olarak kullanılan eşek, katır, at gibi hayvanlar ve köylünün öküzü ve sığırı da vergi dışı

²²⁵ F. Bozkurt, a.g.t., s. 160

²²⁶ Bkz. Grafik 17

oldukları halde defterlere titizlikle yazılmışlardır. Katır ve eşek ile nakliyatçılık yapıp da kar elde edilince elde edilen tahmini kar vergiye dahil edilmiştir. Benzeri şekilde öküz çift sürmek için başkasına kiraya verilmiş ise, ona *kiraya verdiği öküzden* vergi tarh edilmiştir. Daha sonra kıraç, sürülmeyen tarlalar dönümleriyle birlikte ve kısır inekler baş olarak yazılmıştır. En önemli ekonomik güç olarak düşünülen insanlar da bu defterlerde ekonomiye katkıları ölçüsünde yazılmışlardır. Ne var ki bir nüfus defteri olarak da düşünülen bu defterlerde sadece hane esaslı yazım sistemi kullanılmıştır. Defterlerde sadece hane reisi yazılmıştır. Hiç bir vergiye tabi olmayıp "*şunun bunun ianesi ile geçinen*" insanlar da defterlere yazılmışlardır. Bir yerden başka bir yere göç edenler var ise, göç ettikleri yer yazılarak deftere kaydedilmişlerdir. Ayrıca yetimler, amelmande olanlar yani iş göremez durumdakiler, devlet görevlileri vergi dışında tutulmuşlardır. Aşağıdaki tabloda mahallelerde vergi vermeyenler kişi sayısına göre kaydedilmiştir.²²⁷

Tablo 26: Vergi Vermeyenler

	Mahalleler	Hane Sayısı	Vergi Vermeyenler (Kişi)		Mahalleler	Hane Sayısı	Vergi Vermeyenler (Kişi)
	Atabeygazi	64	10		Seydiler	33	4
	Cemaleddinağa	62	7		Cebrail	241	43
	İbn-i Sadi	10	3		Gökdere	91	5
	Püre	74	7		Hacı Dursun	64	11
	Muzaferüddin	61	10		Kebkebiler	47	11
	Frenkşah	17			Alpaslan	38	7
	Deveciler	156	27		Abdülcabbar	64	8
	Cukkom	62	4		Musa Fakih	58	15
	Beyçelebi	170	21		Hamza Ağa	73	14
	Arız	38	4		Kanara	13	2
	Akmescid	80	8		Tahir Fakih	24	5
	Albudak	38	7		Halife Sultan	46	9
	Aktekke	74	12		İbn-i Neccar	27	6
	Alacamescid	27	5		Kale	7	1
	Budamıç	43	3		Honsalar	75	5
	Bedirgazi	75	7		İbn-i Süle	20	5
	Aydınçar	27	6		Hüseyin Çelebi	22	4
	Kırkçeşme	86	11		Çay	41	7
	Cedit	35	4		Şazi Bey	85	3
	Küpcüler	93	13		Suraçlar	36	7
	Hacı Hamza	56	2		Sofular	25	2
	Kubalı	22	3		Topçuoğlu	60	7

²²⁷ N. Adıyeye, a.g.m., s. 774.

Seydiler	33	4	TOPLAM	2560	355
----------	----	---	--------	------	-----

Tablodan da anlaşılacağı gibi hemen her mahallede vergi vermeyen kişiler bulunmaktadır. Vergi vermeyenlerin toplamı 355 kişi olarak tespit edilmiştir. Bu da ortalama mahalle başına 8 kişi düşmektedir.

Grafik 17

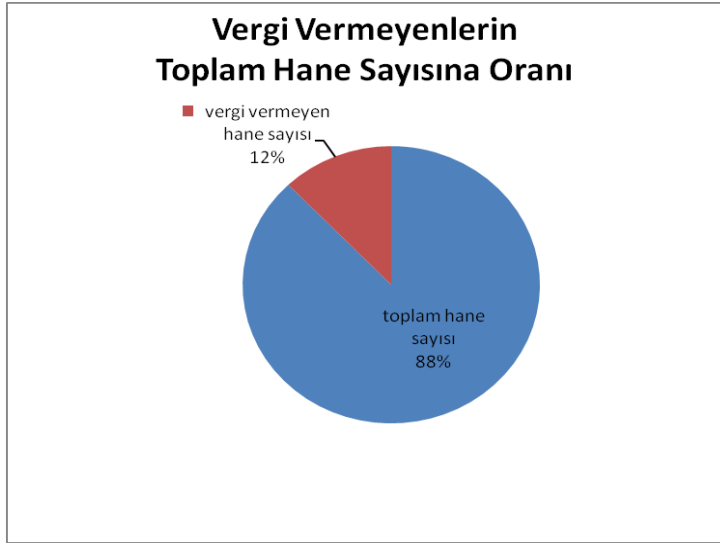

e. Toplam Hataları

İncelediğimiz defterlerde her defterin sonuna mahallenin toplam temettuatını gösterir bir rakam yazılmıştır. Ancak mahalledeki vergiler tek tek toplandığında, defterde yazan rakamlar ile bizim toplamımız arasında bazı farklar ortaya çıkmıştır. Dönemin şartlarına göre sayımları yapabilecek düzeyde kişilerin pek fazla olmaması sebebiyle toplam hatalarının olabileceği muhtemeldir. Konunun geneline müdahale edeceğini düşünmediğimizden yapılan yanlışlar dikkate alınmayarak defterlerdeki rakamlar doğrultusunda tezimizi tamamladık. Aşağıdaki tabloda defterlerdeki toplam ile bizim toplamlarımız ve arasındaki fark açıkça yazılmıştır.²²⁸ Günümüz teknolojisinden faydalanarak oluşturduğumuz toplamın doğruluğu kesin olmakla birlikte, söz konusu dönemde böyle bir imkânın olmayışı ve tahrirleri yapanların ehil kişiler olmamaları sebebiyle böyle farklar çıkması doğaldır.

²²⁸ Bkz. Tablo 27.

Tablo 27: Defterlerdeki Toplam Hataları

Defter No: mid vrd tmt	MAHALLE	Hane Sayısı	S. SABIK VERGİSİ (Mahalle Toplamı)			TOPLAM (Mahalle Toplam Temettuatı)		
			Defterdek i Toplam	Bizim Toplamımı z	Aradaki fark	Defterdek i Toplam	Bizim Toplamımı z	Aradaki fark
3954	Atabeygazi Mahallesi	64	4092	3480	-612	26086	24333	-1753
4090	Cemaleddin ağa Mahallesi	62	2706	2685	-21	14200	15183	983
4091	İbn-i Sadi Mahallesi	10				2471	2471	0
4092	Püre Mahallesi	74	4252	4252	0	28978,5	26078	-2900,5
4093	Muzaferüddin Mahallesi	61	3859	3809	-50	22809	25109	2300
4094	Frenkşah Mahallesi	17	976,5	981	4,5	7920	7525	-395
4096	Deveciler Mahallesi	156	8471,5	8581	109,5	46830,5	47312	481,5
4097	Cukkom Mahallesi	62	2398	2728	330	21715	21365	-350
4098	Beyçelebi Mahallesi	170	11867	11846	-21	41372	52646	11274
4099	Arız Mahallesi	38	1708	1708	0	15420	14420	-1000
4100	Akmescid Mahallesi	80	4072	3940	-132	33364	32470	-894
4101	Albudak Mahallesi	38				11500	11350	-150
4102	Aktekke Mahallesi	74	3942	3877	-65	22870	22565	-305
4103	Alacamescid Mahallesi	27	2027	1645	382	13777	13677	-100
4105	Budamıç Mahallesi	43				24021	24021	0
4106	Bedirgazi Mahallesi	75	3949	3944	5	30828	30828	0
4107	Aydınçar Mahallesi	27				8877	8877	0
4108	Kırkçeşme Mahallesi	86	4838	4737	-101	25618	24777	-841
4109	Cedit Mahallesi	35	1935	2063,5	128,5	10865	10513,5	-351,5
4110	Küpcüler Mahallesi	93	6676,5	6293	-383,5	46222	45450	-772
4111	Hacı Hamza Mahallesi	56	2732	2732	0	26452	26452	0
4112	Kubalı Mahallesi	22	955	955	0	5708,5	5548	-160,5
4113	Seydiler Mahallesi	33	1063,5	1063,5	0	8770	8770	0
4114	Cebrail Mahallesi	241	15799,5	15714,5	-85	92642	93030,5	388,5
4115	Gökdere Mahallesi	91	3038,5	3013,5	-25	28075	28225	150
4116	Hacı Dursun Mahallesi	64	3268	3268	0	14287	25587	11300
4117	Kebkebilir Mahallesi	47	4543	4553	10	17509,5	17509	-0,5
4118	Alpaslan Mahallesi	38	1882	1882	0	11300	11300	0
4120	Abdülcabbar Mahallesi	64	2632	2632	0	17606	17756	150
4121	Musa Fakih Mahallesi	58	3375	3375	0	14659	14659	0
4122	Hamza Ağa Mahallesi	73	2864	3054	190	25601	25301	-300
4123	Kanara Mahallesi	13	1007	847	-160	6167,5	6166	-1,5
4124	Tahir Fakih Mahallesi	24	1364	1034	-330	6849	6012	-837
4125	Halife Sultan Mahallesi	46	2363	2363	0	14285	14285	0
4126	İbn-i Neccar Mahallesi	27	1862,5	1867,5	5	8882	8992	110
4127	Kale Mahallesi	7	333	333	0	7561,5	7505,5	-56
4128	Honsalar Mahallesi	75	2401	3406	1005	33596	33496	-100
4129	İbn-i Süle Mahallesi	20	1158,5	1043,5	-115	6050	6050	0
4130	Hüseyin Çelebi Mahallesi	22	2886	2886	0	13752	13752	0
4132	Çay Mahallesi	41	3633,5	3578,5	-55	13435,5	13265	-170
4133	Şazibey Mahallesi		5006,5	5016,5	10	55010	55015	5

4134	Suraçlar Mahallesi	36	2096	2101	5	10723	10674	49
4135	Sofular Mahallesi	25	1179	1179	0	7435	7535	100
4136	Topçuoğlu Mahallesi	60	4767	4467	-300	24977	24977	0
	TOPLAM	253 4			-271			15853

SONUÇ

Kastamonu yöresi Malazgirt Zaferi ile Türkleşmeye başlamış, Candaroğulları ve Çobanoğulları beyliklerinden sonra Osmanlı topraklarına dâhil olmuştur. Kastamonu Osmanlı Devleti'nin ilk yıllarında bir eyalet merkezi iken XIX. yüzyıl'a gelindiğinde bir sancak, merkezi ise bir kaza konumunda karşımıza çıkar. Şehirdeki ekonomik potansiyelin canlı olduğu ve sürekli değişen nüfus yapısıyla sosyal alanda da kendini gösterdiği bir hareketlilik mevcuttur. Çeşitli iş kollarının olması esnaflık ve ticaretin gelişmesi, diğer kaza merkezleri gibi ekonominin tarıma dayanmaması Kastamonu'nun ekonomik şablonunun çıkarılmasını kolaylaştırmıştır.

Tanzimat döneminde ülkenin ihtiyaçlarına cevap verebilmesi için düzenlenmesi gereken kurumların başında gelen maliye teşkilatının en önemli düzenlemelerinden biri de temettuat tahrirlerinin yapılmasıydı. Bu tahrirler ile ülkedeki vergi kaynakları ve vergi potansiyeli hakkında fikir edinilmesi amaçlanmıştı. Tahrirler düzenlenmeden önce yerleşim yerlerinin vergileri düzenlenirken, o yerleşim yerindeki toplam hane sayısına belirlenen vergiler bölünerek hane başına düşen vergiler ortaya çıkarılmaktaydı. Ancak bu yöntem birçok problemi beraberinde getirmekteydi. Çünkü yerleşim yerlerinde yaşayan insanların gelirleri birbirinden çok farklıydı. Zengin ve fakirin aynı miktarda vergi ödemesi, durumu iyi olmayanların üzerine ekonomik bir yük getirmekteydi. Tanzimat'la birlikte başlanan temettü defterlerinde, hem kişilerin sahip oldukları malların ve gelirlerinin ayrıntılı olarak tespit edilmesi, hem de kişilere ödemesi gereken vergi üzerinde haksızlık yapılmaması amaçlanmıştır.

Kastamonu'nun merkezine bağlı 44 mahallenin 1260/1844 – 1261/1845 yıllarına ait temettuat defterleri üzerinde yaptığımız çalışma neticesinde Osmanlı Devleti'nin o yıllardaki küçük bir yerleşimi olan Kastamonu kazasının sosyo-ekonomik tahlilini yapmaya çalıştık.

Çalışmamızın konusu olan Kastamonu Temettuat Defterleri'nde, yöre ile ilgili birçok sosyal ve iktisadi veri elde edilmiştir. Mesela Kastamonu merkezinde tarımın sadece bir mahallede yapıldığı, hayvancılığın ise sadece, tarım yapılan mahalle dışında, inek ve camus ile sınırlı kaldığını, ayrıca mahallelerdeki gayr-i Müslim halkın isimleri ile meslekleri hakkında bilgi edinilmiştir. Mahallelerdeki hanelerin ödeyecekleri vergiler ile toplam temettuatlar bulunmuş, hangi unsura ne kadar vergi ödendiği konusunda açık bilgiler sunulmuştur. Hem sosyal hem de iktisadi tarih kaynağı olarak temettuat defterleri, mahallelerdeki hane reisi isimleri ve lakaplarından tutun hangi mahallede kaç tane vergi mükellefi olduğu ve ödeyecekleri verginin miktarlarına kadar bizlere sunmaktadır. Biz de bu eşsiz tarih kaynaklarını usulüne uygun olarak ele almaya ve elde edilen verileri doğru bir şekilde aktarılmaya özen gösterilmiştir.

Her defterin başında hangi mahalle ise, mesela; "*Kastamonu Kaymakamlığı Kazalarından Nefs-i Kastamonu Mahallatından Cemaleddin Ağa Mahallesi sakinesi Ahali-i İslamın Emlak Ve Arazi Ve Temettuatını Mübeyyin Defterdir*" şeklinde yazılmıştır. Ayrıca her defterin sonunda tahriri düzenleyenlerin imzaları mevcuttur.

Defterlerde genel olarak her defterde imam veya ileri gelenlerin yazıldığı gibi bir anlayış yoktur. En az vergi ödeyenin ilk başta yazıldığı defterler de vardır. İsimlerin üstünde kişinin mesleği, sene-i sabık vergisi ve varsa başka kazada arazisi olduğu kayıtlıdır. İsimlerin altında ise Gayr-i menkulleri ve hayvanları kayıtlıdır. En sonda ise "*Mecmuundan merkumun bir senelik tahminen temettuatı*" yazılmıştır.

Defterlerde toplam 2560 hane ve 44 mahallenin emlak ve arazi kayıtları incelenmiştir. 178 hane gayr-i Müslim, 2382 hane de Müslüman olduğu anlaşılmıştır. Gayr-i Müslimler genellikle kürkçülük, kuyumculuk ve kalaycılık yapmakta, Müslümanlar ise terzilik, duhancılık, pençecilik ve debbağlık ile uğraşmaktadırlar. Müslümanların en fazla kullandığı isim Mehmed, gayr-i Müslimlerin ise Yorgi'dir.

Osmanlı Devleti'nde yapılan tahrirlerde, amaçlanan sonuçlara ulaşıldı mı bilinmez ama defterlerin bu güne ulaşması ve ilk elden kaynaklar olması bakımından önemlidir. Her ne kadar tahrirlerin ehil kişiler tarafından yapılmamış olması, defterlerde bazı yanlışlıkların veya bilerek usulsüzlüklerin yapılmış olması ihtimalini doğurmuş olsa da, çalışmamızı defterlerde verilen şekliyle usulüne uygun olarak yapılmaya çalışılmıştır.

KAYNAKÇA

1. ARŞİV KAYNAKLARI

BAŞBAKANLIK OSMANLI ARŞİVİ MALİYE NEZARETİ VARİDAT KALEMİ TEMETTUAT DEFTERLERİ KATALOĞU

ML. VRD. TMT. No: 3954, 4090, 4091, 4092, 4093, 4094, 4096, 4097, 4098, 4099, 4100, 4101, 4102, 4103, 4105, 4106, 4107, 4108, 4109, 4110, 4111, 4112, 4113, 4114, 4115, 4116, 4117, 4118, 4120, 4121, 4122, 4123, 4124, 4125, 4126, 4127, 4128, 4129, 4130, 4132, 4133, 4134, 4135, 4136

2. TETKİK ESERLER

a. Kitaplar

AKÇURA, Yusuf, (1985) **Osmanlı Devleti'nin Dağılma Devri (XVIII. Ve XIX. Asırlarda)**, TTK. Yay., Ankara.

EYÜPGİLLER, Kemal Kutgün, (1999) **Bir Kent Tarihi: Kastamonu**, Eren Yay., İstanbul.

ÇADIRCI, Musa, (1997) **Tanzimat Döneminde Anadolu Kentleri'nin Sosyal Ve Ekonomik Yapısı**, TTK. Yay., Ankara.

DEVELİOĞLU, Ferit, (2009) **Osmanlıca Türkçe Ansiklopedik Lügat**, Aydın Kitabevi, 29. Baskı, Ankara.

GENÇ, Mehmet, (2007) **Osmanlı İmparatorluğunda Devlet Ve Ekonomi**, Ötüken Neşriyat, İstanbul.

HALAÇOĞLU, Yusuf, (1998) **XIV-XVII. Yüzyıllarda Osmanlılarda Devlet Teşkilatı Ve Sosyal Yapı**, TTK Yay., Ankara.

İNALCIK, Halil, (1996) **Osmanlı İmparatorluğu Toplum ve Ekonomi**, Eren Yayınları, İstanbul.

KARPAT, Kemal, (2002) **Osmanlı Modernleşmesi (Toplum, Kuramsal Değişim ve Nüfus)** Çev: Akile Zorlu Durukan, Kaan Durukan, İmge Kitabevi, Ankara.

PEKALIN, Mehmet Zeki, (1993) **Osmanlı Tarih Deyimleri Ve Terimleri Sözlüğü**, c.III, M.E.B Yay., İstanbul.

SEYİTDANLIOĞLU, Mehmet, (1999) **Tanzimat Devrinde Meclis-i Vâlâ (1838–1868)**, TTK. Yay., Ankara.

YAMAN, Talat Mümtaz, (1935) **Kastamonu Tarihi (XV. Asrın Sonuna Kadar)**, Ahmed İhsan Matbaası, Kastamonu.

UZUNÇARŞILI, İsmail Hakkı, (1988) **Büyük Osmanlı Tarihi**, Cilt II., TTK Yay., Ankara.

Yazar Belirtilmemiş, (1966) **Tarihi Ekonomik Sosyal Yönleriyle Kastamonu**, Kastamonu Ticaret Ve Sanayi Odası Yayınları, Kastamonu.

b. Makaleler

ADIYEKE, Nuri, (2000) “Temettuat Sayımları ve Bu sayımları Düzenleyen Nizamname Örnekleri”, **OTAM**, Ankara, Sayı 11, s.769–832

ARSLAN, İsmail, (2002) “XIX. Yüzyıl Osmanlı Tarihinde Temettuat Defterleri’nin Yeri: İğdiç (Selimağa Köyü) Temettuat Defteri Örneği”, **Balıkesir Üniversitesi Sosyal Bilimler Enstitüsü Dergisi**, V/8, Balıkesir, s. 57–86

ASLAN, Seyfettin - YILMAZ, Abdullah, (2001) “Tanzimat Döneminde Osmanlı Bürokratik Yapı Ve Düşüncesinin Değişimi”, **Cumhuriyet Üniversitesi İktisadi Ve İdari Bilimler Dergisi**, c.2 S. 1, s.287–297

BİZBİRLİK, Alpay-ATAR, Zafer, (2009-I) “XIX. Yüzyıl Osmanlı Tarihinde Temettuat Defterleri’nin Yeri: Saruhan Sancağı Mütevelli Çiftliği Temettuat Defteri Örneği”, **Sabancı Üniversitesi Fen-Edebiyat Dergisi**, s. 37–57

DARKOT, Besim “Kastamonu” (t.y), **İslam Ansiklopedisi**, MEB VI, s.399–403

DEMİR, İsmet, (1999) “Temettu Defterlerinin Önemi ve Hazırlanış Sebepleri”, **Osmanlı**, Ed: Güler Eren, Yeni Türkiye Yayınları, Ankara, c.6, s.315–326

ERGENÇ, Özer, (1989) “Şehir Tarihi Araştırmaları Hakkında Bazı Düşünceler”, **Bulleten C. L II**, Ankara, s.667–683

ERTAŞ, M. Yaşar: “Osmanlı Seferlerinde Olağandışı Bir Kışlak: Kastamonu”, **OTAM**. Sayı 18, s.137–149

İNALCIK, Halil, (1990) “Osmanlı Toplum Yapısının Evrimi”, **Türkiye Günlüğü**, Ç. M. Özden, F. Unan, S.11, Yaz, s.30–41

-----,(1976) “Adaletnâmeler” **Belgeler**, c.II S. 3–4, TTK Yay, Ankara, s. 49–93

İPŞİRLİ, Mehmet, ()“Osmanlı Esas Yapısının Bozulması ve Islahı Çalışmaları Üzerine Bazı Gözlemler”, **Türkler** c. IX, s.839–846

KIZILKAN, Ayşe Özdemir, (2008) “Osmanlı Vergi Düzeninde Temettuat Uygulamaları Üzerine Bir Değerlendirme”, **Dumlupınar Üniversitesi Sosyal Bilimler Dergisi**, s.57–66

KÜTÜKOĞLU, Mübahat S., (1995) “Osmanlı Sosyal Ve İktisadi Tarih Kaynaklarından Temettü Defterleri”, **Bellekten**, C. L IX, TTK Ankara, s. 395-412

MCGOWAN, Bruce, (2004) “Âyanlar Çağı 1699–1812”, **Osmanlı İmparatorluğu'nun Ekonomik Ve Sosyal Tarihi**, Ed: Halil İnalçık-Donald Quataert, Ç: Ayşe Berktaş, Süphan Andıç, Serdar Alper, Eren Yayıncılık, İstanbul, c. II, s. 759–884

ORTAYLI, İlber, (2001) “17. Yüzyıl Sonlarında Orta Anadolu Vilayetlerinin Toplumsal-Ekonomik Durumu Üzerine”, **Osmanlı İmparatorluğunda İktisadi ve Sosyal Değişim**, Makaleler I, Ankara, s.13

ÖZKAYA, Yücel, (1989) “XVIII. Yüzyılda Genel Hatlarıyla Osmanlı İmparatorluğu'nda Vergi Sorunu”, **İ.Ü. Ed. Fak. Türkiyat Araştırmaları Merkezi, V. Milletlerarası Türkoloji Kongresi, İstanbul 23–28 Eylül 1985**, Ed. Fak. Basım Evi, İstanbul, Cilt.2, s. 481–516

-----,(1974) “XVIII. Yüzyılda Çıkarılan Adalet-namelere Göre Türkiye'nin İç Durumu”, **Bellekten**, C. XXXVIII, TTK, Ankara, s.445–491

ÖZTÜRK, Said, (2003) “Türkiye’de Temettuat Çalışmaları”, **Türkiye Araştırmaları Literatür Dergisi**, c. 1, Sayı 1, s.287–304

ŞAHİN, Burhan, (2009) “Osmanlı’dan Cumhuriyet’e Kastamonu Nüfusu”, **Akademik Bakış**, Uluslararası Hakemli Sosyal Bilimler E-Dergisi, Temmuz-Ağustos-Eylül, Sayı 17, s. 1–10

QUATAERT, Donald, (2004) “19. Yüzyıla Genel Bakış Islahatlar Devri (1812–1914)”, **Osmanlı İmparatorluğu'nun Ekonomik Ve Sosyal Tarihi**, C.II, Ed: Halil İnalçık- Donald Quataert, İstanbul, s. 887–1051

TURAN, Refik, (2000) “Kastamonu'nun Türkler Tarafından Fethi Ve İskânı” **Birinci Kastamonu Kültür Sempozyumu Bildirileri**, 21–23 Mayıs, s. 1–3

VARLIK, M. Çetin,(1992) “Ak Koyunlular Kara Koyunlular Anadolu Beylikleri” **Doğuştan Günümüze Büyük İslam Tarihi**, Ed: Hakkı Dursun Yıldız, Çağ Yayınları, İstanbul, C.VIII, s.407–596

YÜCEL, M. Yaşar, (1963) “Kastamonu'nun İlk Fethine Kadar Osmanlı Candar Münasebetleri 1361–1392”, **Ankara Üniversitesi Dil ve Tarih Coğrafya Fakültesi Tarih Araştırmaları Dergisi**, Cilt 1, Sayı 1, s.133–144

c. Tezler

ACAR, Ergün, (2008) **Kastamonu Merkez ilçe ve Köyleri Ağzı**, Basılmamış Yüksek Lisans Tezi, Edirne Trakya Üniversitesi Sosyal Bilimler Enstitüsü, Edirne.

AKBULUT, Zeynep, (2002) **Tanzimat Dönemindeki Temettuat Defterlerine Göre Akdağmadeni Kazası ve Köylerinin Sosyo-Ekonomik Yapısı(H. 1260–1261)**, Basılmamış Yüksek Lisans Tezi, Niğde Üniversitesi Sosyal Bilimler Enstitüsü, Niğde.

AKKAYA, Dilek, (2004) **Temettuat Defterlerine Göre Pazarköy Kazasının Sosyo-Ekonomik Durumu (H. 1260–1261 / M. 1844–1845)** Basılmamış Yüksek Lisans Tezi, Niğde Üniversitesi Sosyal Bilimler Enstitüsü, Niğde.

ARSLAN, Ömer Faruk, (2006)**Temettuat Defterlerine Göre Havza'nın Sosyo-Ekonomik Yapısı**, Basılmamış Yüksek Lisans Tezi, Gazi Üniversitesi Sosyal Bilimler Enstitüsü, Ankara.

BOZKURT, Fatih, (2003) **Maliye Nezareti Temettuat Defterlerine Göre Gördes Kazası'nın Sosyal Ve Ekonomik Durumu**, Basılmamış Yüksek Lisans Tezi, Celal Bayar Üniversitesi Sosyal Bilimler Enstitüsü, Manisa.

ÇORUH, Haydar, (1997) **Temettuat Defterlerine Göre Erzurum Şehri**, Basılmamış Yüksek lisans Tezi, Marmara Üniversitesi Türkiyat Araştırmaları Enstitüsü, İstanbul.

İNAN, Uğur, (2005) **H.1311 (M. 1893) Tarihli Kastamonu Vilayeti Salnamesi'nin Transkripsiyon Ve Değerlendirmesi**, Basılmamış Yüksek Lisans Tezi, Erciyes Üniversitesi Sosyal Bilimler Enstitüsü, Kayseri.

ÖZDEMİR, Ayşe, (2005) **10199 Numaralı Temettuat Defterine Göre Keçiborlu Kazasının Sosyal ve Ekonomik Durumu 1844–1845**, Basılmamış Yüksek Lisans Tezi, Süleyman Demirel Üniversitesi, Sosyal Bilimler Enstitüsü, Isparta.

SİMAV, Sami, (2007) **1844- 1845 (H.1260–1261) Tarihli Temettuat Defterlerine Göre Uluborlu Kazası'nın Sosyal Ve Ekonomik Yapısı**, Basılmamış Yüksek Lisans Tezi, Süleyman Demirel Üniversitesi Sosyal Bilimler Enstitüsü, Isparta.

SONGUN, Gülden, (2006) **10120 Numaralı Temettuat Defterine Göre Atabey Kazasının Sosyal Ve Ekonomik Durumu (1844–1845)**, Basılmamış Yüksek Lisans Tezi, Süleyman Demirel Üniversitesi Sosyal Bilimler Enstitüsü, Isparta.

TOSUNOĞLU, Ayşe, (1993) **Tapu-Tahrir Defterlerine Göre XVI. Yüzyılda Kastamonu Sancağı**, Basılmamış Doktora Tezi, İstanbul Üniversitesi Sosyal Bilimler Enstitüsü, İstanbul.

-----, (1984) **XVI. Yüzyılda Kastamonu Sancađı**, Basılmamıř Doktora Tezi, İstanbul Üniversitesi Edebiyat Fakültesi Yeniçađ Tarihi Kürsüsü, İstanbul.

YOZGATLI, Ömer Faruk, (2002) **19. yüzyılın İkinci Yarısında Kastamonu'nun Sosyal Ve Ekonomik Durumu**, Basılmamıř Yüksek Lisans Tezi, Niğde Üniversitesi Sosyal Bilimler Enstitüsü, Niğde.

Hane No:	KAZA:KASTAMONU MAHALLE: ATABEYGAZİ MAH		sene-i sabık vergüsü	Başka Kazada Arazi	Kiraya Verdiği Ev Veya Dükkan	Mecmuundan Merhumun bir senede tahminen Temettuatı.			Açıklamalar	
	İsim	Meslek	Guruş	Hasılat-ı S.	İcar-ı S.		Sanat	Sınıfından		Toplam
				Adet	Adet	1260				
1	Şemseddin Zade Mir Ahmed		166	4				635	635	Kuzyaka Nahi., Küre Ve Göl Kazasında, Budamıç Mahallesinde Emlak Ve Arazisi Var
2	Kırcınoğlu Mustafa	Ameleden	40					200	200	
3	İmad Ali Osman	Ameleden	25					120	120	
4	Çökeliöğlu Halil	Kasap	50					490	490	
5	Gecelioğlu Numan	Terzi kalfası	45					350	350	
6	Uzun Mustafa Oğlu Hasan	Sarraç Esnafı	60					450	450	
7	Baharzade Raşid Efendi		50	2				540	540	Kuzyaka Nahiyesinde Emlak Ve Arazisi Var
8	Emir Mahmud Oğlu Elhac Mehmed	Kuru Kahve Tüccarı	115					785	785	
9	Katırcıoğlu İbrahim	Kahveci Naibi	42					360	360	
10	Oduncuoğlu Salih	Peñeci	85	1				500	500	Sorgun Kazasında Arazisi Var
11	Tobçuoğlu Hüseyin	Hamamcı Natırı	50					300	300	
12	Fenercioğlu Hacı Mü'min	Muytab Esnafı	80					450	450	
13	Akmanoğlu Mehmed	Çulcu Esnafı	42					350	350	
14	Çonkaşoğlu Hüseyin	Sahib-ül Farraş								Şunun Bunun İanesiyle Geçinmekte
15	Kırcıoğlu Salih	Bıçakçı Esnafı	50					450	450	
16	Mü'min Oğlu Ahmed	Dülger Esnafı	80					700	700	
17	Kuzgunoğlu Mehmed	Berber Esnafı	80					575	575	
18	Emir Mahmud Oğlu Mehmed	Peñeci	50					450	450	

19	İbşiroğlu Seyyid Mustafa	Tuzcu						100	100	Tuzcu İse de İhtiyar Ve Fukaradan
20	İbşiroğlu Hacı Mehmed	Nizamiye'den Emekli						300	300	Vergiden Muaf
21	Hacı Ersin Oğlu Abdurrahman	Amelmande								Şunun Bunun İanesiyle Geçinmekte
22	Diranoğlu Hasan	Mestci	70					500	500	
23	Hacı Mustafaoğlu Seyyid Mehmed	Döğmeci	53					500	500	
24	Kademcioğlu Seyyid Mehmed	Sarraç Esnafı	30	1	1	30		300	330	Zevcesinin Küre Kazasında Arazisi Var
25	Çarıkcı Halil Oğlu sey yid Mehmed	Berber Esnafı	45					450	450	
26	Nalbandoğlu Abdullah	Tarakçı Esnafı	43					300	300	
27	Karagözoğlu Seyyid Mehmed	Paçacı Esnafı	90	1				400	400	Akkaya Nahiyesinde Arazisi Var
28	Acıkırakoğlu Abdurrahman	Kahveci Naibi	15					155	155	
29	Talifoğlu Mustafa	Pençeci Esnafı	65					500	500	
30	Bataklioğlu Seyyid Mehmed	Döğmeci Esnafı	40					300	300	
31	Tosyalioğlu Ali	Ameleden	40					190	190	
32	Akcanoğlu Mehmed	Nalıncı	140	1				500	500	Merkez Kazasında Arazisi Var
33	Osman Bey Oğlu Osman	Ameleden	50					400	400	
34	Talifoğlu mehmed	Semerci	43					300	300	
35	Çilingir Mehmed Oğlu Mehmed	muytab Çırağı	15					150	150	
36	Mü'min Oğlu Mehmed	Irgat	45					300	300	
37	Kara Ali Oğlu Ahmed	Döğmeci	43					400	400	
38	Muhtar-ı Evvel Pircivanoğlu Ahmed	Pençeci Esnafı	80					500	500	
39	Mirgeloğlu İbrahim	Pabuççu Kalfası	80					550	550	
40	Kalbuncuoğlu Mustafa	Ameleden	24					200	200	
41	Topcuoğlu Hacı ali	Bakır Taciri	95					600	600	
42	Molla Oğlu Numan	Döğmeci Çırağı	15					200	200	
43	Şeyh Zade Mehmet Halim Efendi		250					650	650	
44	Kanberoğlu Mustafa ve Oğulları	Tuzcu Esnafı	70					500	500	
45	Hamal Musa Oğlu Mehmet	Urgancı Çırağı	15					120	120	
46	Cırkıcıoğlu Mehmet									Meczip
47	Bakkaloğlu Abdullah ve Cinnah	Papuççu Esnafı	90					750	750	
48	Kavukluoğlu Hüseyin	Nalband Esnafından	100		1	60		700	760	

49	Hacı Karaoğlu Yetim Emin ve Kâmil									Yetimler
50	Kadioğlu Halid	Demirci Kalfası	35					675	675	
51	Kotluoğlu Hüseyin	Terzi kalfası	65		1	65		535	600	
52	Şeşlioğlu Ahmed	Kömürcü	55					450	450	
53	Ahmed Oğlu Seyyid Hafız Mehmed	Ashab-ı Alakadan	150							
54	Kocahisarlıoğlu İbrahim	Ameleden	32					360	360	
55	Cin Emir Oğlu Seyyid Ali	Duhancı Esnafından	150					300	300	
56	Şeşlioğlu Mehmed	Ameleden	65					450	450	
57	Davulcuoğlu Mehmed	Kahve talifi	28					200	200	
58	Ecberoğlu Hüseyin	Zabıta Neferi	60					2091	2091	
59	Kavakçıoğlu Derviş Ahmed'in Oğlu Mehmed Ali	Nizamiyeden								Nizamiyeden Olduğundan Tem. Yok
60	Halidoğlu Seyyid Mustafa									
61	Köroğlu Mehmed	Tebâdan İdüğü						600	600	
62	Abdalcibaroğlu Kamil	Nizamiyeden								
63	Gökgünoğlu Mehmed	Nalcı Kalfası	40							
64	Yahluvaloğlu Mustafa	Terzi esnafı	44							
TOPLAM			4092						26086	

Ek 2

ML. VRD. TMT. 4090

H.1261/M.1845

Cemaleddin Ağa Mahallesindeki Ahali-i İslamiyenin emlak ve arazi ve temettuatını mübeyyin defterdir

Hane No:	KAZA:KASTAMONU MAHALLE: CEMALEDDİN AĞA		sene-i sabık vergüsü	Sağmal İnek		Sağmal Camus		Bahçe		Başka Kazada Arazi	Kiraya Verdiği Ev Veya Dükkan		Mecmuundan Merkurumun bir senede tahminen Temettuatı.			Açıklamalar	
	İsim	Meslek		Guruş	Hasılat-ı S.		Hasılat-ı S.		Hasılat-ı S.		İcar-ı S.		Sanat	Sınıfından	Toplam		
					Adet	Gelir	Adet	Gelir	Adet		Gelir	Adet					Gelir
1	Terzi Halil Oğlu Mehmed	Eskici Esnafı	52												300		
2	Tilbaz Oğlu Ali	Papuççu Esnafı	42								1	15		350	365		
3	Behced Oğlu Ahmed ve Oğlu Ahmed	Sabuncu	52	1	15									930	945		
4	Kâtib Oğlu Ahmed Efendi	Çarşı Pazarıcı İdügü	42										877	100	977		
5	Uzun Oğlu Mehmed	Pençeci Esnafı	52											350	350		
6	Hamal Oğlu Emin	Duhancı Esnafı	57	1	15						2	230		150	405		
7	Gösdan Oğlu Mehmed	Siğir Çobanı	67											150	150		
8	Sarı Samiz Oğlu Hafız Mehmed	Pençeci Esnafı	60	1	15									350	365		
9	Veli Hasan Oğlu Ali Osman	Berber Esnafı	25											200	200		
10	Gülek Oğlu Mehmed	Basmacı Esnafı	46											300	300		
11	Çolak Oğlu Numan	Kalaycı Kalfası	30											150	150		
12	Uzun Oğlu Hasan	Çuvalcı Esnafı	35											200	200		
13	Soğancı Oğlu Ahmed	Basmacı Kalfası	25											150	150		
14	Cebeci Oğlu İbrahim	Döğmeci Kalfası	30											150	150		
15	Kara Misla Oğlu İbrahim	Terzi Kafası	42											250	250		
16	Yusuf Oğlu Hüseyin	Bahçeci	60	1	15			1	350						365		
17	Deli Hasan Oğlu Mehmed		25								1	60			60	Âma ve Alel	
18	Molla Osman Oğlu Said	Pençeci Esnafı	75	2	30						3	180		250	460		
19	Pehlivan Oğlu Hüseyin	Pençeci Esnafı	132	1	15	1	25						163	500	703		

20	Sadık Ođlu Mehmed	Arpacı Esnafı	35											250	250	
21	Küsrün Ođlu Hüseyin	Simitci Tablacısı	75											350	350	
22	Mevcud Ođlu Mehmed	Pençeci Esnafı	90	1	15								55	400	500	
23	Kara Hüseyin Ođlu Ahmed	Irgat İdüđü	44											250	250	
24	Hasan Ođlu Mehmed	Simidci Tablacısı	45											200	200	
25	Kel Hasan Ođlu Hasan	Ashab-ı Ziraatden	140						1					100	100	Daday Kazasında Arazisi Var
26	Bekir Ođlu Mehmed	Çuvalcı Esnafı	55						1					250	250	Sorgunn Kazasında Arazisi Var
27	Pabuççu Ođlu Mehmed	Pabuçcu Esnafı	55	1	15					1	15			300	330	
28	Müezzin Ođlu İbrahim ve Ođlu Mustafa	Ameleden	35	1	15									150	165	
29	Çolak Ođlu Hasan	Kalaycı Esnafı	60											400	400	
30	Hatib Ođlu Ali	Hamal	60											300	300	
31	Gök Hüseyin Ođlu Ali	Nalbur	85	1	15				1					350	365	Sorgun Kazasında Arazisi Var
32	Saka Ođlu Mehmed	Döğmeci Kalfası	25											150	150	
33	Yusuf Ođlu Mustafa	Ortakcı	70	2	30								200	248.5	478	
34	Tubğalık Ođlu Hüseyin	Köklü Bahçeci	35											300	300	
35	Hacı Osman Ođlu Mehmed	Mihci Esnafı	35											250	250	
36	Casbarcı Ođlu Mustafa ve Ođlu ahmed	Çuvalcı Esnafı	90						1					350	350	
37	İmam Ođlu Mustafa	Eskici Esnafı	25											150	150	
38	Deli Mustafa Ođlu Numan	Pabuççu Kalfası	20											100	100	
39	Börekci Ođlu Ali	Ameleden	35											150	150	
40	Kavaklı Ođlu Mehmed	Irgat												250	250	Vegisini Göl Kazasında Vermiş
41	Çolak Ođlu Abdalbaki															Sail Ve Alel
42	Topçu Ođlu Mustafa	Silah	40											250	250	
43	Kuzguncu Ođlu Hacı İbrahim	Irgat İdüđü	35											200	200	
44	Çilingir Ođlu Hüseyin	Dülger Esnafı												300	300	Vergisini Başka Mah. Vermiş
45	Encelib Ođlu Mehmed	Dikici Esnafı	35											200	200	
46	Gördeli Ođlu Mehmed	Demirci Esnafı												150	150	
47	Arpacı Ođlu Ahmed	Kazancı Kalfası	40											200	200	
48	Soğancı Ođlu Hüseyin	Muytab Kalfası	20											100	100	
49	Embia Ođlu Hacı Hüseyin	Terzi Esnafı	50											300	300	

50	Abdi Ođlu Mehmed	Muallim-i Sıbyan	28												200	200
51	Güröl Ođlu Abdurrahim	Tuleba-i Ulumeden	25													
52	Ömer Ođlu Halil	Çiftçi Amelesi	30												150	150
53	Alim Ođlu İbrahim	Bila Zanaat	50													
54	Coşgun Ođlu İbrahim		22													
55	Bileyci Ođlu Mustafa	Hamal İdüğü	30												150	150
56	Hakkı Ođlu Hafız Mehmed		58													
57	Saka Ođlu Mehmed	Mestci Esnafı	45													
58	Zaman Ođlu Mustafa															
59	Çerkeş Ođlu Numan	Hatib Fırhat Etmekde	20												100	100
60	Çoban Ođlu Kara Salih		24													
61	Timas Ođlu Hasan	Kalaycı Kalfası	25												150	150
62	Gördeli Ođlu Mehmed	Berber Esnafı	45												250	250
TOPLAM			2706												14200	

İbn-i Sadi Mahallesindeki Ahali-i İslamiyenin Emlak ve Arazi ve Temettuatını Mübeyyin Defterdir

Hane No:	KAZA:KASTAMONU MAHALLE: İBN-İ SADI		sene-i sabık vergüsü	Başka Kazada Arazi	Kiraya Verdiği Ev Veya Dükkan	Mecmuundan Merhumun bir senede tahminen Temettuatı.			Açıklamalar	
	İsim	Meslek	Guruş	İcar-ı S.			Timar	Sınıfından		Toplam
				Adet	Adet	Gelir				
1	Timarlı Fukuadlarından Futur Oğlu Numan	Çilingir Kalfası					796	200	996	
2	Mısır Hüseyin Oğlu Varoş Mehmed	Eskici Esnafı						300	300	
3	Topal Hasan Oğlu Osman	Kahve Naibi						280	280	
4	Hamal Oğlu Uzun Mustafa Oğlu Mehmed							240	240	
5	Hatib Oğlu Mehmed	Ashab-ı Çiftlikatdan		1						Merkez Kazasında Çiftliği Var
6	Küçük Mehmed Oğlu Hüseyin									
7	Amca Oğlu Abdulkadir	Irgat						225	225	
8	Hildek Oğlu İbrahim	Mihci						250	250	
9	Kırık Oğlu Mehmed									
10	Müslim Oğlu Abdullah	Çilingir Kalfası		1				180	180	Kuzyaka Nahiyesinde Arazisi Var
	TOPLAM								2471	

Püre Mahallesindeki Ahali-i İslamiyenin emlak ve arazi ve temettuatını mübeyyin defterdir

Hane No:	KAZA: KASTAMONU MAHALLE: PÜRE		sene-i sabık vergüsü	Vergisi	Sığmal İnek		Sığmal Camus		Başka Kazda Arazi	Kiraya Verdiği Ev Veya Dükkan	Mecmuundan Merhumun bir senede tahminen Temettuatı.			Açıklamalar	
	İsim	Meslek			Guruş	Şer'i Cizye	Hasılat-ı S.				Hasılat-ı S.		İcar-ı S.		Sanat
			Adet	Gelir			Adet	Gelir	Adet	Gelir					
1	Hacı Yasir Oğlu Muhtar-ı Evvel Mehmed	Tıpacı Esnafı	40		1	15	1	30	1				350	395	Taşköprü Kazasında Arazisi Var
2	Köse Bayram Oğlu Seyyid Mustafa	Tuzcu Esnafı	30										380	380	
3	Ali Havvacoğlu Seyyid Mehmed	Tıpacı Esnafı	50										400	400	
4	Çubukcu Oğlu Seyyid Mustafa	Kapancı Esnafı	63		1	15							550	565	
5	Gayanın Oğlu Hüseyin	Manav Esnafı	60						1				300	300	Akkaya Nahiyesinde Arazisi Var
6	Kavimsizoğlu Mehmed	Nalband Esnafı	60							1	20		550	570	
7	Mutiyyab Halil Oğlu Seyyid Mehmed	Muytab Esnafı	44		1	15							400	415	
8	Debbağ Mustafa Oğlu Seyyid Ahmed	Debbağ Kalfası	30										310	310	
9	Beşir Oğlu Seyyid Mehmed	Kazancı Esnafı	40										410	410	
10	Barutcuoğlu Seyyid Mehmed	Barutcu Esnafı	45							1	40		420	460	
11	Hacı Halil Oğlu Seyyid Mehmed	Terzi Esnafı	70										500	500	
12	Abdaloğlu Seyyid Hafız Hüseyin	Tıpacı Esnafı	110										800	800	
13	Topal Osman Oğlu Osman	Dülger Esnafı	70		1	15							600	615	
14	Küçük Hafızoğlu Mehmed	Dellal Başı	70		1	15							500	515	
15	Sofuoğlu Mustafa	Demirci Kalfası	35										360	360	
16	Çokdaroğlu Raşid	Doğan Bakıcısı	35		1	15							300	315	
17	Hacı Yasir Oğlu Abdullah	Tıpacı Esnafı	100										800	800	
18	Karkadoğlu İsmail	Demirci Kalfası	35										340	340	
19	Timascioğlu Mehmed	Kalaycı Esnafı	80						1			120	320	440	Göl Kazasında Arazisi Var
20	Şamil Oğlu Ali	Doğancı Esnafı	35										400	400	

21	Elkazlıoğlu Mehmed	Çubukcu Esnafı	45									400	400	
22	Abdülcabbar Oğlu Seyyid Ahmed	Terzi Esnafı	50									450	450	
23	Kapancıoğlu Osman													Zanaatı Yok
24	Timasoğlu Seyyid Hüseyin	Kavisci Esnafı	25							30		350	380	
25	Sarı Mehmed Oğlu Mustafa	Dikici Esnafı	55									400	400	
26	Kalaycıoğlu Seyyid Mehmed													Rumeli Tarafına Göç etmiş
27	Gayibdenoğlu Mustafa	Manav Esnafı	50									300	300	
28	Mutiyab Mehmed Oğlu Ali	Muytab Kalfası	15									200	200	
29	Turşucuoğlu Mehmed	Tuzcu Esnafı	75									500	500	
30	Kazıfıoğlu Mehmed	Takacı Esnafı	40									410	410	
31	Gulumoğlu Raşid	Kahvede Naib	25									350	350	
32	Hatib Oğlu Ali	Demirci Çırağı										20	20	
33	Kazancıoğlu Seyyid Akman	Tıpacı Esnafı	50									400	400	
34	Elbasoğlu İbrahim	Tuzcu Esnafı	50									450	450	
35	Musa Efendi Oğlu Derviş Mustafa	Şeyh Vekili	45	1	15						120	120	255	
36	Emir Mehmed Oğlu Seyyid Mehmed	Eskici Esnafı	35									360	360	
37	Meryem Oğlu Mustafa	Debbağ Esnafı	70					1	1	20		300	320	Sorgun Kaasında Arazisi Var
38	Polad Oğlu Seyyid Ahmed	Döğmeci	20	1	15							260	275	
39	Tarakcı Süleyman Oğlu Hüseyin	Sepetci Tablacısı	15									200	200	
40	İşlioğlu Hacı Hüseyin	Bakkal Esnafı	30	1	15							300	315	
41	Kasım Oğlu Hasan	Tuzcu Kalfası	30									360	360	
42	Çakaroğlu Mehmed	Mihci Esnafı	50									400	400	
43	Şeyh Oğlu İbrahim	Dülger Esnafı	50									450	450	
44	Kalenderoğlu Hafız Osman fendi	Mushaf-ı Şerif Yaz.	110								30	250	280	
45	Saduroğlu Hacı Mehmed Oğlu Mehmed Emin	Ashab-ı Çiftlikatdan	800					4	52	2000	543.5	150	2700.5	Göl Ve Tosya Kazalarında Arazileri
46	Marufoğlu Hafız Ömer	Müderris	20						1	20			20	Medresede İkamet Ediyor
47	Kara Hüseyin Oğlu Ahmed	Muytab Esnafı	30									310	310	
48	Açıkgözoğlu Seyyid Mehmed	Terzi Esnafı	60					1				150	150	Göl Kazasında Arazisi Var
49	Kuşkunoğlu Seyyid Mustafa	Sakacı Esnafı	40									550	550	
50	Polad Oğlu Mehmed emin	Terzi Esnafı	160					1				150	150	Akkaya Nahiyesinde Çiftliği Var

51	Devecioğlu Mustafa	Dülger Esnafı	60									500	500	
52	İslam Oğlu Hasan	Ortakçı	40											İşi Başka Kazada
53	Şaban Bey Oğlu Mehmed ve Hüseyin	Mütevelli	215					1	3	70	400			Sorgun Kazasında Çiftliği Var
	Ve Onun Babası Hafız Mustafa Efendi	Cami Hatibi						1	2	100	336	76	978	Sorgun Kazasında Arazisi Var
54	Girtinoğlu Seyyid Osman	Attar Esnafı	70		2	30						550	580	
55	Marufoğlu Seyyid Ahmed													İhtiyar Ve Âlel
56	Katıksızoğlu Hafız Mehmed Efendi	Talebeden												Talebe
57	Yasir Mehmed Oğlu Mehmed	Nizamiye Süvarisi												Nizamiyeden Old Tem Yok.
58	Çakır Koca Oğlu Ali								1	40			40	Vergisini Sorgun Kazasında Verdiği
59	Tekeşin Oğlu Seyyid Salih	Dellal Esnafı	20									250	250	
60	Zaimoğlu Emir Abid	Eskici Esnafı	30									280	280	
61	Şekercioğlu Süleyman	Helvacı Tablacısı	30									225	225	
62	Değirmencioğlu Hüseyin		30								50	550	600	
63	Mü'min Oğlu Mustafa	Ameleden	10									150	150	
64	Ömer'in Oğlu Halil	Tuzcu Esnafı	40		2	30						350	380	
65	Ma'danoğlu Ali	Ameleden	10									150	150	
66	Lalecioğlu Seyyid Mehmed	Kolculuk Hizmetinde	30					1				300	300	

Mahalle-i Mezbur Ermeni Milletini gösterir defterdir

1	Karakaşlı Oğlu Hirabis	Yelkenci Esnafı	90	30	2	30						750	780	
2	Koşukcu Kirkor	Koşukcu Esnafı	20	15								150	150	
3	Terzi Amasiti Artin	Terzi Esnafı	30	15								250	250	
4	Hatim Oğlu Ovaş	Kırcı Tüccarı	210	60								1000	1000	
5	Kalaycı Lazkarabit	Kalaycı Esnafı	30	30								360	360	
6	Kalaycı Odanış	Kalaycı Esnafı	40	30								360	360	
7	Kalaycı kara Meğrağib	Kalaycı Esnafı	80	30								500	500	
8	Kara Bepiş Oğlu Bakus Damadı Baroş	Kalaycı Esnafı	20	30								300	300	
TOPLAM			4252										28978,5	

Muzaferüddin Mahallesiindeki Ahali-i İslamiyenin emlak ve arazi ve temettuatını mübeyyin defterdir.

Hane No:	KAZA:KASTAMONU MAHALLE: MUZAFERÜDDİN		sene-i sabık vergüsü	Sagmal İnek	Sagmal Camus	Bahçe		Başka Kazada Arazi		Kiraya Verdiği Ev Veya Dükkan		Mecmuundan Merhumun bir senede tahminen Temettuatı.			Açıklamalar
	İsim	Meslek				Guruş	Hasılat-ı S.		Hasılat-ı S.		Hasılat-ı S.		İcar-ı S.		
			Adet	Gelir	Adet		Gelir	Adet	Gelir	Adet	Gelir				
1	İmam Oğlu Ali Elzen														Sail
2	Muhtar-ı Evvel Hacı Hüseyin	Tuzcu Esnafı	45										300	300	
3	Muhtar-ı Sani Abbas Oğlu Mehmed	Tuzcu Esnafı	80								1	30	600	630	
4	Hacı Ömer Oğlu Mustafa	Ashab-ı Çiftlikatdan	160						1						Kuzyaka Nah. Çiftliği Var
5	Mıktıoğlu Kamil Ağa	Ashab-ı Çiftlikatdan	120						1		8	1120	1800	2920	Merkez Kazasında Çiftliği
6	Müderrişoğlu Elhac Mehmed	Ashab-ı Çiftlikatdan	300		1	30	1	800	2	360			1240	2300	Göl Kazasında Arazisi
7	Hacı Kasım Oğlu Elhac Mehmed Ağa	Kazancı Esnafı	125		1	30			1		1	60	780	870	Araç Kazasında Arazisi
8	Tığlıoğlu Mustafa	Mıhçı Esnafı	62										580	580	
9	Palabıykoğlu Osman	Nalband Esnafı	120						1				300	300	Kuzyaka Nah.Arazisi Var
10	Çırakoğlu Mustafa Ve Oğlu Hüseyin	Berber Esnafı	20										300	300	
11	Sağıroğlu Mehmed	Nalband Esnafı	30										275	275	
12	Hamamcıoğlu Hasan Efendi Ve Oğlu Mehmed	Kazan Esnafı	45										450	450	
13	Ayanoğlu İsmail	Dülger Esnafı	60										500	500	
14	Sufioğlu Molla İbrahim														Sail
15	Seyranoğlu Ahmed	Terzi	20										250	250	

16	Hacı Ođlu Hasan	Eskici ırađı	15												130	130	
17	Müteveffa Kasım Ođlu Hacı Ahmedin Yetimleri		80						1								yetimler
18	Güđümcüođlu Hasan	Dikici ırađı	30												350	350	
19	Kırpıkıođlu Mustafa Onun Ođlu Mehmed Eskici	Kazancı Kalfası	55												500	500	
20	Palabıyıkıođlu Mustafa	Nalband ırađı	35												300	300	
21	Deli İmad Ođlu İbrahim	Terzi Esnafı	70						1						300	300	Kuzyaka Nah.Arazisi Var
22	Emir Hüseyin Ođlu Mehmed	Erbab-ı Ziraatden	190	2	30						1	450	1053			1533	
23	Hacı Ođlu Mustafa	Nalband Esnafı	45												400	400	
24	Laleciođlu Mehmed Amelmande	Tuzcu Esnafı	22												200	200	
25	Fettahođlu Hacı Mehmed	Pabuı Esnafı	35												300	300	
26	avuş Ođlu Numan	Eskici Esnafı	70					1	1						400	400	Göl Kazasında Arazi Ve Bahesi Var
27	Mahmud Ođlu Ahmed	Muallim-i sıbyan	30												150	150	
28	Alibey Ođlu Mustafa	Eskici ırađı	30												325	325	
29	Külcüođlu ahmed	Pazarcı Esnafı	55												500	500	
30	Hacı İsmail Ođlu Mehmed	Terzi Esnafı	40												350	350	
31	Mutiyab Ođlu Mehmed	Sarrac Esnafı	40												425	425	
32	Keeciođlu Mehmed	Tuzcu Esnafı	40												325	325	
33	Tulumođlu Hasan	Muytab ırađı	20												225	225	
34	Gümcüođlu Hafız Mehmed	Ashab-ı iftlikatdan	46						1								Akkaya Nah. Arazisi Var
35	Kalenderođlu Hasan	ulcu Esnafı	50												400	400	
36	Sifanođlu Mehmed	Somuncu Tablacısı	25												220	220	
37	Haşmetođlu hasan	Hamal	40												361	361	
38	Palabıyıkıođlu Mustafa	Nalband ırađı	55												600	600	
39	Zincirciođlu Mehmed	Tamah Esnafı	100						1						500	500	Kuzyaka Nah.Arazisi Var
40	Camiliođlu Hasan	Debbađ ırađı	30												300	300	
41	Ekşiođlu İsmail Efendi	Talebeden	70										300		350	650	
42	Kazanođlu Mehmed	Peneci Esnafı	100												650	650	
43	Acarınođlu Ali	Nahiye Mahzarı	30												330	330	
44	Karayazıcıođlu Hasan	Tuzcu Esnafı	130						1						350	350	Kuzyaka Nah.Arazisi Var

45	Tosunoğlu Mustafa	Eskici Esnafı	130											550	550	Kuzyaka Nah.Arazisi Var
46	Emir Hasan Oğlu Abid	Bila Zanaat	129							3	525				525	
47	İmam Oğlu Abid	Terzi Esnafı	45							1	150			250	400	
48	Halıcıoğlu seyid	Kazzaz Esnafı	100										260	300	560	Akkaya Nah. Arazisi Var
49	Sancakdaroğlu Hasan	Dar-ı Aliyeden	85											300	300	
50	Tikensizoğlu Mehmed	Dar-ı Aliyeden	55											300	300	
51	Cabir Oğlu İbrahim															Sail
52	Gücenioğlu Mehmed	Helvacı Çırağı	35											375	375	
53	Rekbinoğlu İsmail	Amele Ve Sail						1								Sail Ve Göl Kaz. Arazisi
54	Çakaloğlu Ahmed	Terzi Esnafı												225	225	
55	Köseoğlu Mehmed	Mıhçı Esnafı	35											250	250	
56	Kamışoğlu Mustafa	Nalband Çırağı	30											275	275	
57	Abdulkadir Oğlu İsmail	Asker Naibi														Asker Old Tem yok.
58	Kuşkonmazoğlu Ahmed	Asker Naibi	100													Asker Old Tem yok.
59	Abdullah Oğlu Elhac Ali		300													Cebrail Mah. Nakil Olmuş
60	Firahnelioğlu İsmail							1	350						350	
61	Börekcioğlu Sahan	Börekci Kalfası												250	250	
TOPLAM			3859												22809	

Frenkşah mahallesindeki Ahali-i islamiyenin emlak ve arazi ve temettuatını mübeyyin defterdir

Hane No:	KAZA:KASTAMONU MAHALLE: FRENKŞAH		sene-i sabık vergüsü	Sagmal Camus	Başka Kazada Arazi	Kiraya Verdiği Ev Veya Dükkan	Mecmuundan Merhumun bir senede tahminen Temettuatı.			Açıklamalar	
	İsim	Meslek					Guruş	Hasılat-ı S.			İcar-ı S.
			Adet	Gelir	Adet	Gelir					
1	Mahmud Oğlu İsmail	Manav Esnafı	60						550	550	
2	Çatal Faslık Oğlu Hasan	Nahhas Çırağı	80	1	25				625	650	
3	Hacı Şaban Oğlu Elhac Ahmed	Nalbur Esnafı	151			1			1225	1225	Kuzyaka Nahiyesinde Arazisi Var
4	Hacı Bıyık Oğlu Elhac Ahmed	Attar Esnafı	15						350	350	Sakin Olduğu Hane Zevcesinin
5	Müteveffa Hacı Ahmed Oğlu Ahras Mehmed	Kasab Esnafı	150				1	118	712	830	
6	Kulacaklıoğlu Mustafa	Dellal	15						160	160	
7	Debbağoğlu Ahmed	Mestci Esnafı	45						400	400	
8	Musa Oğlu Ali	Dülger Esnafı	60						550	550	
9	Molla Mehmed Oğlu Hasan	Mestci Kalfası	35						300	300	
10	Talcatoğlu Osman	Demirci Kalfası	25						250	250	
11	Talipoğlu Numan	Köklü Bahçeci	60						600	600	Sakin Olduğu Hane Validesinin
12	Tulumoğlu Ali	Hamamcı							300	300	
13	Dizdaroğlu Mehmed	Kazancı Esnafı	65						600	600	Sakin Olduğu Hane Zevcesinin
14	Ali Oğlu Derviş Hasan	Paçacı Esnafı	15						100	100	
15	Hacı Ömer Oğlu Hasan	Kalaycı Esnafı	25						150	150	
16	Meftacioğlu Mehmed	Bila Zanaat	150						250	250	
17	Ali Bey Oğlu Ahmed	Kahveci Naibi	30						260	260	

Deveciler Mahallesindeki Ahali-i İslamiyenin emlak ve arazi ve temettuatını mübeyyin defterdir.

Hane No:	KAZA:KASTAMONU MAHALLE: DEVECİLER		sene-i sabık vergüsü	Sagmal İnek	Başka Kazada Arazisi	Kiraya Verdiği Ev Veya Dükkan	Mecmuundan Merhumun bir senede tahminen Temettuatı.			Açıklamalar		
	İsim	Meslek					Guruş	Hasılat-ı S.			İcar-ı S.	
			Adet	Gelir	Adet	Gelir						
1	Pirgayiboğlu Mehmed Efendi Ve Karındaşı	İmam Ve Müderris	50			1				315	315	Akkaya Nahiyesinde Arazisi Var
2	İmam Oğlu Hasan	Tellal	25							340	340	
3	Sarracoğlu Mehmed	Sarrac Esnafı	30							350	350	
4	Elhac Haruf Efendi ve Oğlu Mahir efendi	İmam Ve Müderris	100	1	15	2	4	175	402	941	1533	Göl Kazısında Arazisi olduğu
5	Kalecikli Zade Mehmed Raşid Efendi ve Oğlu	Mütevelli	190						101	524	625	Kendisinin Göl, Zevcesinin Devrekani Kazasında Arazileri Var
6	Kaba Şaban Oğlu Hacı Hasan ve Oğlu İsmail	Oğlu Pençeci	200							1300	1300	
7	Ağadlıoğlu Mehmed Ve Oğlu Mustafa	Oğlu Attar	100							700	700	
8	Mir Abit Oğlu Hacı Hüseyin ve Oğlu Mustafa	Oğlu Bakkal	150			1				200	200	Kuzyaka Nahiyesinde Arazileri Var
9	Benlioğlu Hafız Mehmed ve Damadı	Bezestancı	100						113.5	600	713.5	
10	Ali Çavuş Oğlu Abdullah	Semerci Esnafı	160							600	600	
11	Müteveffa Soğancı Güroğlu Yetim Mehmed	Yetim	50									Yetim
12	Hacı Said'in Oğlu Elhac Numan	Döğmeci Esnafı	70							400	400	
13	Hacı Said'in Oğlu Mehmed Ve Oğlu Said	Memur	40							1200	1200	
14	Akdoğanlı İbrahim	Dikici Esnafı	50			1				500	500	Akkaya Nahiyesinde Arazisi Var
15	Sağırinoğlu Elhac Mustafa	Muytab Esnafı	100							500	500	
16	Uzun Hasan Oğlu Hasan	Naband Esnafı	175			1				350	350	Akkaya Nahiyesinde Arazisi Var
17	Haknekainoğlu Mustafa	Pençeci Esnafı	80							350	350	
18	Sağ Hacı Halis Kayif Oğlu	Ashab-ı Alakadan	150			1						Akkaya Nahiyesinde Arazisi Var
19	Kevir Köylü Hacı Oğlu Veli Ahmed	Ashab-ı Alakadan	90			1	1	60			60	Akkaya Nahiyesinde Arazisi Var
20	Merkuzoğlu Ahmed ve Oğlu Ömer	Mestci Kalfası	40							220	220	

21	Hablı Haliseddin Emin	Sarrac Esnafı	40							300	300	
22	Dürzioğlu Abdülkerim											On Yaşında Olduğundan Vergi yok
23	Altıparmaoğlu Mustafa	Kıyamcılık Esnafı	80							550	550	
24	Eskici Osman	Eskici Esnafı	70	1	15					450	465	
25	Cin Mehmed Oğlu Mehmed	Dülger Esnafı	70			1				250	250	Akkaya Nahiyesinde Arazisi Var
26	Zeyneb Oğlu Mustafa	Dikici Esnafı	70							400	400	
27	Kavaslıoğlu Essyyid Hüseyin	Ashab-ı Ziraatden	40			1						Akkaya Nahiyesinde Arazisi Ve Tem Orada
28	Müteveffa Hacı Hafız Oğlu'nun Oğulları	Talebe-i Ulumeden	30							200	200	
29	Salih Oğlu Emin Çavuşun Yetim Mehmed	Ashab-ı Alakadan	230			1	2	500			500	Akkaya Nahiyesinde Arazisi Var
30	Müteveffa Güleoğlu Abdullahın Oğlu Ali	Dikici Esnafı	60			1				250	250	Göl Kazasında Arazisi Var
31	Kafsızoğlu Mehmed	Tuzcu Esnafı	40							200	200	
32	Kesmezoğlu Mehmed	Tuzcu Esnafı	30							200	200	
33	Koloğlu Mehmed		10									Sail
34	Ali Çavuş Oğlu Ahmed	Hallaç Esnafı	20							175	175	
35	Musa Oğlu İbrahim	Hamal	50							360	360	
36	Urgancıoğlu Süleyman	Yorgancı Esnafı	35							350	350	
37	Urgancıoğlu Hafız Mehmed											Vergisi Kardeşi Süleymanla birlikte Ödendiği
38	Osman Oğlu Mehmed	Manav Esnafı	60			1				200	200	Akkaya Nahiyesinde Arazisi Var
39	Koyun gözlü Oğlu Abdullah	Dikici Esnafı	30							350	350	
40	Kıtnaoğlu Ebubekir	Terzi Esnafı	30							250	250	
41	İplikçioğlu Ali	Bacacı Kalfası	50							300	300	
42	Hamaloğlu Ali	Su Yolcusu	80							350	350	
43	Hacı Mehmed Oğlu Elhac Hüseyin	Arpacı	120			1				350	350	Göl Kazasında Arazisi Var
44	Culgüloğlu İsmail	Urgancı Esnafı	30							250	250	
45	Ayvaz Kadı Oğlu Mustafa	Demirci Kalfası	20							200	200	
46	Demirci Oğlu Ali	Çıkrıkçı Esnafı	40							300	300	
47	Ala Çavuş Oğlu Ali	Dikici Esnafı	60							450	450	
48	Geloğlu Ömer	Mestci Esnafı	45							300	300	
49	Molla Hasanoğlu Hasan	Terzi Esnafı	40							300	300	
50	Çiçekzade Derviş Hüseyin Efendinin	Katib Ve Kazatdan	80				7	180		600	780	

51	Hasan Efendi Zade Raşid Ağa	Ashab-ı Çiftlikatdan	145			1			573		573	Akkaya Nahiyesinde Arazisi Var
52	Kılıççı Gökmen Oğlu Ahmed Ve Oğlu Hasan	Dikici Çırağı	40			1				300	300	Akkaya Nahiyesinde Bahçesi Var
53	Ürgüplüoğlu Hasan	Terzi Esnafı	30							200	200	
54	Müteveffa Çadircı Zaza İsa Oğlu ve Damadı	Dikici Çırağı	20							200	200	
55	Emir Mehmed Oğlu Eşci Ahmed	Irgat	20							200	200	
56	Sağırinoğlu Mehmed	Çadircı	70							350	350	
57	Buğdaycioğlu Mustafa	Dikici Esnafı	50							350	350	
58	Ballıoğlu Ali	Berber Esnafı	30							200	200	
59	Kara Ali'nin Uğlu Abdurrahman	Hamamcı Natırı	25							200	200	
60	Terzioğlu Su Ahmed Oğlu Molla Mustafa											Sail Ve Fukaradan
61	Araboğlu Abdullah Ve Oğlu Ahmed	Dellal Ve Mutiyab	50							350	350	
62	Karağözoğlu Hafız Hasan ve Mustafa	Muytab Esnafı	60							400	400	
63	Köseoğlu Hasan	Urgancı Esnafı	35							150	150	
64	Varıcioğlu Ahmed	Amele										
65	Varıcioğlu Mustafa	Manav Esnafı	60							350	350	
66	İpekoğlu Mehmed Ve Oğlu Yakub	Çorbacı Ve Simitci	30							300	300	
67	Bayram Oğlu Hafız Hüseyin											Hiçbir şeyi yok
68	Hutunoğlu Mustafa	Tellak Esnafı	40							200	200	
69	İmam Vekili Oğlu Hüseyin	Muytab Esnafı	55							350	350	
70	Ayrınlıoğlu Mehmed Emin	Urgancı Esnafı	35							250	250	
71	Eskici İsmail Oğlu Mehmed Nas Yusuf Oğlu	Dikici Çırağı	35			1				200	200	Akkaya Nahiyesinde Tarlası Var
72	Mumcuoğlu Emrah	Bakır Çarkı Çekmesi	20							180	180	
73	Sarrac İbrahim Oğlu Seyyid İbrahim	Simitçi Çırağı	25							180	180	
74	Zancı Abdullah	Tebadan	35							200	200	
75	Köse Ahmed Oğlu Hasan											Mefkud
76	Hacı Hafız Oğlu Hüseyin	Eskici Esnafı	30							200	200	
77	Farraşoğlu Mehmed	Terzi Esnafı	35							250	250	
78	Varıcı Oğlu İbrahim	Çuluğ Esnafı	35							200	200	
79	Birusluoğlu Seyyid Mehmed	Tellal Esnafı	35							250	250	
80	Esad Oğlu Seyyid Hasan Oğlu Mehmed	Dikici Çırağı	30							250	250	

81	Kadı'nın Oğlu Mehmed	Amele	37						350	350	
82	Tabanoğlu seyyid İbrahim	Berber Kalfası	30						250	250	
83	Ağa Veli Oğlu Hafız İsmail Oğlu Mehmed	Defter Katibi	40						350	350	
84	Hacı Ahmed Oğlu Abdullah Oğlu Seyyid Ahmed	Rençber-i Ziraatçı	45			1			150	150	Akkaya Nahiyesinde Arazisi Var
85	Madenoğlu salih	Hizmetkar	40						200	200	
86	Terzioğlu Feyzi Emin	Aşçı	50			1			250	250	Akkaya Nahiyesinde Tarlası Var
87	Bozokoğlu Osman Oğlu Ahmed	Muytab Çırağı	30						150	150	
88	Harakoğlu Osman										
89	Ezancıoğlu Yakub	Irgat	40						250	250	Fukaradan
90	Havvacoğlu Hüseyin	Meşrubatçı	25						200	200	
91	Musa Çavuş Oğlu Damadı Kavasın Oğulları Musa ve Mehmed	Simitçi Çırağı	20						150	150	
92	Çelik Mehmed Oğlu Abdullah	Bakkal Esnafı	80						600	600	
93	Garib Hüseyin Oğlu Numan	Dülger Esnafı	40						350	350	
94	Karagözoğlu Elbaki Kabak Hafız	Ashab-ı Çiftlikatdan	200			1					Akkaya Nahiyesinde çiftliği var
95	Suphi Oğlu Mehmed ve Damadı	Tuzcu Esnafı	55						300	300	
96	Koşumcuoğlu Hafız Hüseyin	Talebe-i Ulumeden	5				1	40		40	
97	Dağlıoğlu Hüseyin	Kahve Naibi	60				1	40	400	440	
98	Sucuoğlu Mehmed	Taracık Esnafı	40						350	350	
99	Yılcancıoğlu Mehmed Oğlu İsmail	Ashab-ı Ziraatden	80			1			250	250	Akkaya Nahiyesinde çiftliği var
100	Harusoğlu Ömer		10								Fakir fukaradan
101	Yuracahoğlu Hüseyin	Simitçi Kalfası	60			1			300	300	Akkaya Nahiyesinde arazisi var
102	Köylüoğlu Hacı Mehmed	Nalband Esnafı	60			1			250	250	Göl Kazasında Zevcesinin Arazisi Var
103	Emir Mehmed Oğlu Seyyid Ahmed	Urgancı Esnafı	40						250	250	
104	Tataroğlu Esseyid Hafız Mehmed Sadık	Talebe-i Ulumeden	55						200	200	
105	Müezzinoğlu Derviş Mehmed	Terzi Ve Müezzin	15						150	150	
106	Dellaloğlu Mustafa	Asakir-i Topçubaşı									Asker Olduğundan Temettuatı yok
107	Emir İsmail Oğlu Ali	Berber Esnafı	50						250	250	
108	Suphi Oğlu Mehmed	Bacacı Çırağı	35						150	150	
109	Dabancıoğlu Seyyid Mehmed	Duhancı Esnafı	80			1			250	250	Akkaya Nahiyesinde Arazisi Var

110	Yasirođlu Mehmed	Ashab-ı Alakadan	50			1				150	150	Kuzyaka Nahiyesinde Arazisi Var
111	Bucakođlu Mehmed											Fakir Őunun Bunun İnesiyle Geçinmekte
112	Tayyarođlu Sűleyman Efendi	Ashab-ı Alakadan	50			1				150	150	Kuzyaka Nahiyesinde Arazisi Var
113	Badiođlu Mehmed											Hiçbir Őeyi yok
114	Ahmed Ođlu seyyid Bekir	Tellak	20							200	200	
115	KalamıŐinođlu Hasan	Tellak	40							250	250	
116	TaŐcı Salih Ođlu emin	Duhancı Esnafı	55							350	350	
117	Kaimođlu Seyyid Elhac MemiŐ	AŐcı	55							350	350	
118	Mahmud Ođlu Ali	Kahve Naibi	40							250	250	
119	Hakalmazođlu Hűseyin	Ashab-ı Ziraatden	40			1						Akkaya Nahiyesinde Arazi Ve Tem. Orada
120	Çavuş Ođlu Mehmed	Terzi Kalfası	20							150	150	
121	Osman Ođlu Mustafa	Kahveci Naibi	60			1				250	250	Akkaya Nahiyesinde Arazisi Var
122	Akçaođlu Osman		15									Sail
123	Varsukođlu Sűleyman	Dűlger Esnafı	40							300	300	
124	Sekűlođlu Salih	Terzi Esnafı	60							350	350	
125	Badiođlu Mehmed Emin	Terzi Esnafı	59							250	250	
126	Gűcenođlu Mehmed	Hamal	45							300	300	
127	KocabaŐođlu İbrahim	Eskici Çırađı	50			1				200	200	TaŐköprü Kazasında Arazisi Var
128	KadıbaŐ Zade Mehmed Tahir Efendi	Ashab-ı Alakadan	150			1		74		295	369	Göl Kazasında Arazisi Var
129	Őeyh Ođlu Mehmed	Kalede ÇamaŐırcı	40							400	400	
130	Mumcuođlu Mustafa	Dar-ı Aliyede Kılıkcı										
131	Balcıođlu Hűseyin	Ashab-ı Alakadan	50							200	200	
132	Musa Çavuş Ođlu Saidin Ođlu Yetim Mehmed	Ashab-ı Alakadan	120			1						Yetim ve Kozkaya Nahiyesinde Arazisi Var
133	Suphi Ođlu Mehmed	Dikici Esnafı				2				300	300	Akkaya Nah. Tarlası Ve Bahçesi Var
134	Sűylemezođlu Seyyid Mehmed	Simitçi Çırađı	10							100	100	
135	Hasan Efendi Seyyid Emin Ađa	Ashab-ı Çiftlikatdan	500			1	9	860	102		962	Devrekani Kazasında Çiftliđi Var
136	Çilliođlu Ali Efendi	ManavYazıcısı	100			1				250	250	Kuzyaka Nahiyesinde Arazisi Var
137	Gűlleođlu Ahmed	Tellak	20							150	150	
138	Karneviođlu >Seyyid Hasan	Kademe-i Talebe										Talebe Ve Fukaradan
139	Benliođlu Seyyid Hafız Mustafa	Attar Esnafı	50							200	200	

140	Kaymakciođlu Hüseyn	Kahve Dövekcisi	30							200	200	
141	Uzun Ali Ođlu Yakub	Urgancı Esnafı	35							300	300	
142	İmam Ođlu Mehmed											Fukaradan
143	Hacı Bıyık Zade Abdullah	Ashab-ı Alakadan				3	3	265	1660	5000	6925	Sorgun Araç Ve Merkez Kazalarında Arazi
144	Hüsmen Ođlu Mehmed	Dülger Esnafı	65							360	360	
145	Şekerciođlu Sađır Mehmed											Fakir Fukaradan
146	Kabasakalođlu Hasan	Dülger Esnafı	45							360	360	
147	Hacı Ömer Ođlu Emin											Sail Ve Şunun Bunun İnesiyle Geçinmekte
148	Müteveffa Dülger Pehlivanođlu Yetim Hasan											Yetim
149	Bayram Ođlu seyyid Hafız Abdurrahman Efendi	Ashab-ı Alakadan	160			1				500	500	Devrekani Kazasında Arazisi Var
150	Altıkulaç Zade Hüseyn Bey	Ashab-ı Alakadan	345			1	1	300			300	Devrekani Kazasında Arazisi Var
151	Ayrınlıođlu Kamil	Ashab-ı Alakadan	65							150	150	
152	Sekülođlu Numan Efendinin Yetim Ahmed											Fakir Ve Validesi sayesinde geçinmekte
153	Kahveci Abdullah Ođlu Yetim Abdurrahman											
154	Topuzođlu Hüseyn	Basmacı Çırađı								200	200	Şunun Bunun İnesiyle Geçinmekte
155	Çıplak Havas Mehmed	Ashab-ı Alakadan	150									
156	Kaftelođlu Damadı Ađa Deliođlu Ahmed	Kır Pazarlarında Attar	40							200	200	
TOPLAM			8471,5								46830,5	

Cukkom Mahallesindeki Ahali-i İslamiyenin emlak ve arazi ve temettuatını mübeyyin defterdir.

Hane No:	KAZA:KASTAMONU MAHALLE: CUKKOM		sene-i sabık vergüsü	Şer'i Vergisi	sagman inek	Başka Kazada Arazi	Kiraya Verdiği Ev Veya Dükkan	Mecmuundan Merhumun bir senede tahminen Temettuatı.			Açıklamalar		
	İsim	Meslek	Guruş	Şer' Cizye	Hasılat-ı S.		İcar-ı S.		Sanat	Sınıfından		Toplam	
					Adet	Gelir	Adet	Gelir					
1	Sulak Oğlu Abidin Bin Mustafa	İnzibat	15							150	150		
2	Habib Oğlu Hüseyin Bin Ahmed	Dikici Klafası	10							100	100		
3	Pabuccu İbrahim Usta Oğlu Cıslı Bin İbrahim	Terzi Esnafı	20							250	250		
4	Çarıkcı Oğlu Hasan	Eskici Esnafı	20							250	250		
5	Bahçeci Oğlu Halil	Mekteb Farrcesi	15							250	250		
6	Havvac Oğlu Mehmed Bin Halil	Kalaycı								250	250		
7	Çatal Oğlu Halil Bin Halil	Irgat	10							150	150		
8	Zübük Oğlu Seyid	Irgat											
9	Yanaş Oğlu Abid Bin İbrahim	Kazancı Çırağı	10							100	100		
10	Habib Beyin Oğlu Mehmed Bin Halil	Börekci Esnafı	10										
11	Cudar Oğlu Mehmed Bin İsmail	Rençber	90			2				500	500	Küre Kazasında Emlak Ve Arazisi Var	
12	Gün Oğlu Hasan Bin İbrahim	Tuzcu Esnafı	40							300	300		
13	Sabih Oğlu Mehmed Bin Mehmed	Dülger Esnafı	20							300	300		
14	Çakır Oğlu Ahmed Bin Ali	Irgat	10							100	100		
Cukkom Mahallesinde Mukim Gayr-i Müslim Milleti Gösterir Defterdir													
1	Anastas Veledi Vakim	Kuyumcu Esnafı	100	60	1	25					775	800	
2	Mihail Veledi Suzi ve Minkiş	Mal Katarı Esnafı	50	30	1	15					400	415	
3	Suzari VelediMihanis	Bakkal Esnafı		15							250	250	
4	Suve Oğlu Vasiil Veledi Nikol	Kürkcü Esnafı	100	30	1	15					585	600	

5	Klok Ođlu Valiye Veledi Manol	Kalmekar Esnafı	61	30	1	15					485	500
6	Anastas Ođlu Yorgi Veledi Anastas	Kalaycı Esnafı	15	15							200	200
7	İslamiyetli Ođlu Siyosuş Veledi Yorgi	Mal Katrecisi	80	60							700	700
8	Deđirmenci Ođlu Dimid Veledi Yani	Taşcı Esnafı	80	15							350	350
9	Kirte Ođlu Yani Veledi Kirpakov	Taşcı Esnafı	45	30							500	500
10	Zinli Ođlu İlya Veledi Anastas	Kürkcü Esnafı	100	30	1	15					785	800
11	Elmas Ođlu Anastas Veledi Yani	Kürkcü Esnafı	60	15					50		450	500
12	Huce Masaray Ođlu abustol Veledi Bari	Kuyumcu Esnafı	25	15							300	300
13	Kalbuncu Ođlu Suve Veledi Yani	Taşcı Esnafı	70	30							700	700
14	İpsa Mestci Ođlu Anastas Veledi Adreya	Kürkcü Esnafı	95	30					50		650	700
15	Kalven Ođlu Yorgi Veledi suve	Kuyumcu Esnafı	40	30							400	400
16	Sirakiryana Ođlu Boris Veledi Nikol	Kürkcü Esnafı	70	30							400	400
17	Balil Ođlu Muvis Veledi Yani	Kürkcü Esnafı	50	30							500	500
18	Biska Ođlu Gustav Veledi Yani	Kuyumcu Esnafı	80	15							300	300
19	Handibat Ođlu Yani Veledi Yorgi	Kuyumcu Esnafı	45	30							400	400
20	Döşemeci Ođlu Yogim Veledi Yani	Kuyumcu Esnafı	80	15							600	600
21	Agos Ođlu Yorgi Veledi Elmas	Kürkcü Esnafı	30	15							350	350
22	Ayman Ođlu İlya Veledi Yorgi	Kuyumcu Esnafı	80	15							150	150
23	Karpani Yani Hristo Veledi Kuzin	Abacı Esnafı		30							300	300
24	Hacı Yanoş Veledi Anastas	Keçeci Esnafı	100	60							700	700
25	Çakırođlu Vasil Veledi Yani	Kürkcü Esnafı	40	15							400	400
26	Karayanis Ođlu Anastas Veledi Yorgi	Abacı Esnafı	50	15							500	500
27	Niklari Ođlu Yani Veledi Niklari	Kalıncı Esnafı	95	30							700	700
28	Elmas Ođlu Dimanyo Veledi Borisköh	Kürkcü Kalfası	25	15							300	300
29	Suve Ođlu Nikol Veledi Anastas	Kürkcü Esnafı	30	30							250	250
30	Suve Ođlu Gustav Veledi Anastas	Kürkcü Esnafı	80	15							350	350
31	Barisköh Veledi Yani	Terzi Esnafı	60	15							500	500
32	Anastas Veledi Suzari	Hallac Esnafı	17	15							150	150
33	Anastas Veledi Yanol	Papaz	40	15							400	400
34	Çonpari Ođlu Gustav Veledi İstori	Kuyumcu Esnafı	25	15							250	250

35	Kaluan Ođlu Suve Veleđi Anastas	Boyacı Esnafı	85	15							250	250	
36	Uncu Ođlu Yoan Veleđi Nikol	Boyacı Esnafı	70	30							150	150	
37	Kirpaz Ođlu Nikol Veleđi Yorgi	Kürkcü Kalfası	20	15							200	200	
38	Yanoş Veleđi Yani	Kalaycı Esnafı	35	15							400	400	
39	Suve Ođlu Manol Veleđi Anastas	Kürkcü Esnafı	20	15							200	200	
40	Suve Ođlu Veleđi Akiradi	Kalaycı Esnafı	80	30							550	550	
41	Dimitri Veleđi Anastas	Kalaycı Esnafı	40	15							400	400	
42	Eskici Ođlu Yanoş												vergisi yok
43	Cinipli Ođlu Yani Veleđi İstori	Kuyumcu Esnafı	50	30							400	400	
44	Trabzonlu Ođlu Nikol Veleđi Nikol	Kalaycı Esnafı		30							150	150	
45	Kıratlı Vasil Veleđi Yasufzi			15									
46	Sonkırılı Ođlu İsla Veleđi Yani	Kuyumcu Esnafı	40	30							400	400	
47	Burunsuz Ođlu Simon Veleđi Yorgi	Kürkcü Esnafı	20	30							150	150	
48	Kara Cenik Ođlu Kiryakov Veleđi Yani	Kürkcü Kalfası	80	15							200	200	
TOPLAM			2398									21715	

Beyçelebi Mahallesiindeki Ahali-i İslamiyenin emlak ve arazi ve temettuatını mübeyyin defterdir.

Hane No:	KAZA:KASTAMONU MAHALLE: BEYÇELEBİ		sene-i sabık vergüsü	Bahçe		Başka Kazada Arazisi	Kıraya Verdiği Ev Veya Dükkan		Mecmuundan Merhumun bir senede tahminen Temettuatı.			Açıklamalar
	İsim	Meslek		Guruş	Hasılat-ı S.		İcar-ı S.		Sanat	Sınıfından	Toplam	
			Adet		Gelir	Adet	Gelir					
1	Hacı Dalyan Oğlu Sadık	Terzi Esnafı	120							700	700	
2	Arab Hacı Oğlu Mustafa	Dikici Esnafı	50							250	250	
3	Yanıklıoğlu Ali Bey	Ashab-ı Çiftlikatdan	300			1						Kuzyaka Nahiyesinde Çiftliği Var
4	Tarık Rifai Meşayihinden Ahmet Efendi	Doğancı Esnafı	33						384	300	684	
5	Ahşuriba Şeyhi Esseyid Ali	Ahşurba Zaviyelerinden	50			2						Akkaya Nahiyesinde Emlak Ve Arzisi Var
6	Asbulutlu Mehmed Efendi	Nakti Katibi	40						588	200	788	
7	Hacı Ahmed Oğlu Hasan	Boyacı Esnafı	50				1	200		200	400	
8	Kabakçioğlu Ahmed	Bakkal Esnafı	200			1				300	300	Kuzyaka Nahiyesinde Arazisi Var
9	Sakaoğlu Ahmed	Berber Esnafı	50							300	300	
10	Mir İbtaoğlu Elhac Osman	Bakkal Esnafı	80			1				200	200	Kuzyaka Nahiyesinde Arazisi Var
11	Gökgözoğlu Mehmed	Debbağ Esnafı	220			1				430	430	Kuzyaka Nahiyesinde Arazisi Var
12	Kaykayoğlu Mustafa	Helvacı Esnafı	220			1				500	500	Göl Kazasında Arazisi Var
13	Tekir Naşidoğlu Hasan	Dülger Esnafı	33							350	350	
14	Muşlu Ahmed Oğlu Mehmed	Bakkal Esnafı	70							400	400	
15	Kıbaroğlu Mustafa Ve Oğlu Ahmed	Muytab Esnafı	90							700	700	
16	Ma'mur Zahirecioğlu Mehmed	Irgat	33							200	200	
17	Kırşımlioğlu Osman	Hamal	25							100	100	
18	Güğümcü Oğlu Halil	Attar	50							200	200	
19	Velehsiroğlu Kara Aldin	Tuzcu Esnafı	10				1	100			100	
20	Hacı Dağlioğlu Hasan	Debbağ Esnafı	80							520	520	

21	Abdullah Bař Ođlu Mehmed	Bakkal Esnafı	50							400	400	
22	Zincirliođlu Numan	Dikici Esnafı	50							320	320	
23	Bideciođlu Haan Ve Ođlu Mehmed	Kalaycı Ve Bakırcı	120							700	700	
24	Tanayařođlu Mehmed	Debbađ Esnafı	120							600	600	
25	Müteveffa Sinan Ođlu Hasan	Dikici Çırađı	140			1	1	100		48	148	Kuzyaka Nahiyesinde Arazisi Var
26	Kıcılıkođlu Dađlı Mustafa	Sarrac Esnafı	50							250	250	
27	Kavakciođlu Mehmed	Terzi Esnafı	33							230	230	
28	Çıtlakođlu Elhac Ahmed	Attar Esnafı	140							600	600	
29	Gücenođlu Ahmed	Helvacı Esnafı	220							250	250	
30	Hasan Ođlu Mustafa	Katırcı	160			1				400	400	Merkez Kazasında Arazisi Var
31	Nalcıođlu Hacı Osman	Debbađ Ve Ashab-ı A.	180				7	150		850	1000	
32	Aliřan Ođlu Mehmed	Eskici Klafası	33							200	200	
33	Seyyidan Ođlu Ahmed	Terzi Esnafı	33							200	200	
34	Kesmezođlu Mustafa	Kalaycı Esnafı	33							300	300	
35	Doktor Ođlu Ahmed	Nalband Esnafı	70							400	400	
36	Kadı Ođlu Elhac Mustafa	Hakim Ve Ashab-ı A.	140				2	600		200	800	
37	Tarakçiođlu Hasan	Tarakçı Esnafı	120							550	550	
38	Ayan Ođlu Mehmed	Muytab Esnafı	33							230	230	
39	Ayan Ođlu Mustafa	Peñeci Esnafı	33							230	230	
40	Murtaza Ođlu Mehmed	Peñeci Esnafı								250	250	
41	Hacı Ak Ođlu Mehmed	Sırmacı Esnafı	175							750	750	S. Sabık Vergisini Bařka Ma. Ödemiř
42	Hamalođlu İsmail	Debbađ Esnafı	70							270	270	
43	Barutcuođlu İbrahim	Manav Kalfası	33							200	200	
44	Abdullah Bař Ođlu Ahmed	Ashab-ı Çiftlikatdan	140			1						Kuzyaka Nahiyesinde Çiftliđi Var
45	Sarı Mehmed Ođlu Mehmed	Semerci Esnafı	70							400	400	
46	Havwacođlu Osman	Kazancı Esnafı	33							250	250	
47	Haksırcıođlu Mehmed	Kazancı Çırađı	30							200	200	
48	Gözdeođlu Mustafa	Debbađ Esnafı	70							400	400	
49	Kengrili Emir Ođlu Mehmed	Berber Esnafı	120							500	500	
50	Salih Ođlu Esseyyid Ahmed	Muytab Esnafı	33							230	230	

51	Kara Suhteoğlu Mustafa	Eskici Çırağı	25							100	100	
52	Gürün Mehmed Oğlu Mehmed	Eskici Çırağı	15							60	60	
53	Ak Hüseyin Oğlu Ali	Attar Esnafı	90							550	550	
54	Keçeciioğlu İbrahim Ve Oğlu Ahmed	Çuvalcı Esnafı	70							350	350	
55	Boskaoğlu Hasan	Muytab Esnafı	25							180	180	
56	Abid El Kerim Oğlu Hakkı	Debbağ Esnafı	100							550	550	
57	Semercioğlu İsmail	Semerci Esnafı	55							300	300	
58	Hacı Abdullah Oğlu Sirat	Erbab-ı Ziraatden	170			1						Kuzyaka Nahiyesinde Arazisi Var
59	Uzun Hüseyin Oğlu Mehmed	Muytab Kalfası	25							200	200	
60	Halil Oğlu Mustafa	Kazancı Kalfası	25							200	200	
61	Hacı Kıyamoğlu Mehmed	Kataırcı Esnafı	50							300	300	
62	Kırkoğlu İbrahim	Kazancı Kalfası	33							240	240	
63	Hacı Molla Oğlu Hasan	Pabuççu Esnafı	50							350	350	
64	Doktor Oğlu Mehmed	Debbağ Esnafı	40							300	300	
65	Çokdaroğlu Hasan	Pençeci Esnafı	145							800	800	
66	Yaylacioğlu Mehmed Ve Oğlu Numan	Çuvalcı Esnafı	50							350	350	
67	Aşkaroğlu Mustafa	Börekçi Kalfası	50							350	350	
68	Paçacıoğlu Osman	Çuvalcı Esnafı	20							200	200	
69	Pabuçcu Gökmen Oğlu Hüseyin	Çubukçu Esnafı	50							300	300	
70	Ateşoğlu Hacı Ahmed	Debbağ Esnafı	200							900	900	
71	Takuracioğlu Mehmed	Duhancı Esnafı	50							250	250	
72	Mutiyaboğlu Hasan	Muytab Esnafı	40							300	300	
73	Pabuçcuoğlu Kara Mehmed Ve Oğlu Ahmed	Çuvalcı Esnafı	50							300	300	
74	Molla Hüseyin Oğlu Mehmed	Çuvalcı Esnafı	70			1				200	200	Kuzyaka Nahiyesinde Arazisi Var
75	Taşcı Molla Ahmed Oğlu Mehmed											Sail
76	Sarı Mehmed Oğlu Hasan	Eşci Esnafı	50							400	400	
77	Musluoğlu Ali	Duhancı Esnafı	50							270	270	
78	Debbağ Ahmed Oğlu Hafız							120			120	Âma Ve Sail
79	Osman Oğlu Hasan	Dülger Esnafı	50							350	350	
80	Tulumbacioğlu Mustafa	Nalband Kalfası	50			1				300	300	Sorgun Kazasında Bahçesi Var

81	Sofioğlu Mehmed Ve Oğlu Ahmed	Çuvalcı Esnafı	33							150	150	Amelmande Oğlu Çuvalcı
82	Topuzoğlu Mustafa	Dülger Esnafı	100							500	500	
83	Hacı Süleyman Oğlu Hacı Ahmed	Pabuççu Esnafı	120							550	550	
84	Yaylacioğlu Abdullah	Hamal	25							190	190	
85	Sarı Mehmed Oğlu Mehmed											Amelmande Ve Sail
86	Hacı Dağlıoğlu İbrahim Ve Oğlu Ahmed	Nalband	100			1				400	400	Kuzyaka Nahiyesinde Arazisi Var
87	Bekir Oğlu hasan Ve Oğlu Mehmed	Peñçeci Esnafı	140							750	750	
88	Biriklioğlu Süleyman Ve Oğlu Ahmed	Gözlemeci	70							400	400	
89	Çavuşun Oğlu Mehmed	Dikici Esnafı	50							300	300	
90	Haroşoğlu Ahmed	Bahçeci Esnafı	300	1	700					300	1000	
91	İslam Oğlu Numan	Duhancı Esnafı	180				2	250	209	300	759	
92	Dervişin Oğlu Ahmed	Debbağ Esnafı	70							350	350	
93	Kuyumcuoğlu Mustafa	Dellal	33							250	250	
94	Araboğlu Mustafa	Debbağ esnafı	100							500	500	
95	Ataloğlu Damadı Mustafa	Debbağ Esnafı	220			1				370	370	Akkaya Nahiyesinde Arazisi Var
96	Mustafa Hacı Oğlu Mehmed Oğlu Mehmed											Vergisi yok
97	Hatiboğlu Mehmed	Bakkal Esnafı	120			1				230	230	Kuzyaka Nahiyesinde Arazisi Var
98	Zinciroğlu Hafız Ahmed	Peñçeci Esnafı	100							500	500	
99	Kuloğlu Abdullah	Çulcu Esnafı	25							200	200	
100	Ak Hüseyin Oğlu Hafız Mustafa	Attar Esnafı	120							650	650	
101	Kabasakaloğlu Ahmed	Boyacı Esnafı	50							400	400	
102	Helvacioğlu Hasan	Tuzcu Esnafı	25							240	240	
103	Kalyoncuoğlu Mehmed	Basmacı Çırağı	20							170	170	
104	Curunoğlu Hüseyin	Çilingir Esnafı	33							250	250	
105	Vaporoğlu Hüseyin	Muytab Esnafı	100			1				300	300	Kuzyaka Nahiyesinde Arazisi Var
106	Dağlıoğlu Hasan	Kazancı Kalfası	50			1				200	200	Kuzyaka Nahiyesinde Arazisi Var
107	Hacı Dağlıoğlu Hüseyin Ve Biraderi Mehmed	Tüfenkçi Çırağı	100			1				275	275	Kuzyaka Nahiyesinde Arazisi Var
108	Abdulkadir Oğlu Mustafa	Tuzcu Esnafı	33							200	200	
109	Doktor Oğlu Hasan	Debbağ Esnafı	50							300	300	
110	Hamaloğlu Halil Ve Oğlu Hüseyin	Debbağ Esnafı	200							800	800	Oğlundan 200

111	Görün Ali Oğlu Mustafa	Kahve Değirmenci Es.	55							300	300	
112	Fedaioğlu Ahmed	Hamal	50							240	240	
113	Boyacıoğlu Sunun Mehmed	Muytab Esnafı	15							200	200	
114	Emir Salih Oğlu Mustafa	Hizmetkar	15			1	80				80	
115	Sarıbeyoğlu Ahmed	Berber Kalfası	15							135	135	
116	Hakkı Efendi Oğlu Ahmed	Nalband Esnafı	200			1	50	150		200	400	
117	Karayılanoğlu Dahari Hasan	Zapdiye Neferi	25									
118	Kabakcıoğlu Hafız Mustafa	Muallim-i Sıbyan	50			1						Göl Kazasında Arazisi Var
119	Lorsecioğlu Ahmed Oğlu Hafız Mehmed Pabuccu	Amele	33							230	230	Oğlunun Sınıfından
120	Terzioğlu Ahmed	Kahveci	70							400	400	
121	Seyyidlioğlu Mehmed	Muytab Kalfası	30							250	250	
122	Yaylacioğlu Ahmed	Debbağ Esnafı	70							400	400	
123	Tayyaroğlu İsmail	Debbağ Klafası	50			1				300	300	Kuzyaka Nahiyesinde Arazisi Var
124	Kara Ali Oğlu Hasan	Temurcu Kalfası	25							150	150	
125	Samancıoğlu Ahmed	Debbağ Esnafı	50							300	300	
126	Dumanoğlu Hüseyin	Nalıncı Esnafı	50							400	400	
127	Kabakçıoğlu İsmail Oğlu Hasan Baturcu	Temurcu Kalfası	10							100	100	
128	Görükteoğlu Ali	Sığır Kasabı Hizmetkarı	20							250	250	
129	Dumanoğlu Mehmed	Nalıncı Esnafı	33			1				130	130	Göl Kazasında Arazisi Var
130	Tosunoğlu Mehmed	Kundakçı Kalfası	25							200	200	
131	Emiroğlu Hasan	Semerci Esnafı	50							300	300	
132	Üzengicioğlu Hafız Ahmed	Döğmeci	75							400	400	
133	Hacı Ömer Oğlu Mehmed	Bezestan Esnafı	150							800	800	
134	Kadioğlu Ahmed Ve Oğlu Mrehmed	Erbab-ı Ziraatden	130			1						Kuzyaka Nahiyesinde Arazisi Var
135	Bekiroğlu Abdullah	Duhancı Esnafı	60				1	100		300	400	
136	Güçenoğlu Mustafa	Helvacı Esnafı	140			1				250	250	Kuzyaka Nahiyesinde Arazisi Var
137	Katrelioğlu Mehmed	Ashab-ı Çiftlikatdan	228			1						Kuzyaka Nahiyesinde Çiftliği Var
138	Bahçeci Ali Oğlu Mehmed Kaynı Mustafa Kazancı	Amele	50							300	300	
139	Kabakçıoğlu Hasan	Hamal Esnafı	15							200	200	
140	Memiş Efendi Oğlu Mehmed Efendi	Mahkeme Katibi	240			1				500	500	Merkez Kazasında Arazisi Var

141	Hacı Ahmed Ođlu Mehmed	Simitçi Esnafı	70						250	250	
142	Tekemiřciođlu Hafız Mustafa	Mualim-i Sıbyan									
143	Boyalaylı Hasan Efendi Ođlu Ahmed	Temurcu Esnafı	50						250	250	
144	řuhođlu Ahmed										Fukaradan
145	Mazlumođlu Ahmed Ve Ođlu Mehmed	Semerci Esnafı	100						500	500	
146	Kuř Hacı Ali Ođlu Numan	İkdam-ı Efradda									
147	Terziođlu Mustafa Efendi	Mualim-i Sıbyan	10						100	100	
148	Çolakođlu Süleyman	Nalband Esnafı	20						200	200	
149	Tekbıyıkıođlu Mustafa	Müderriş	40				240		400	640	
150	Hasan Kadıođlu Ali	Debbađ Kalfası	70						350	350	
151	Ak Hüseyin Ođlu Mehmed	Attar Esnafı	25						250	250	
152	Kırıkđlu Mehmed	Nalband Esnafı	140		1				350	350	Merkez Kazasında Arazisi Var
153	Topalođlu Dursun Ali										Sail
154	Hacı Ömer Ođlu Numan Ve Ođlu Ahmed Efendi	Amele	70				500			500	Ođlundan 500
155	Kara Ali Ođlu Ahmed	Bahçeci	50						350	350	
156	Tutidelliođlu Hasan	Nalband Kalfası	20						200	200	
157	Göçek Ali Ođlu Ali Ve Ođlu Hasan Ve Mustafa										İzmir Taraflarına Göç Etmiş
157	Araçlıođlu Ali										Firari
158	Amranođlu Hasan		33	1	150					150	Yetim
159	Samatyalođlu Numan										Firari
160	Molla Hüseyin Ođlu Mehmed										Vergisi yok
161	Abdullah Ođlu Emin										Firari
162	Abdullah Ođlu Numan										İzmir Taraflarına Göç Etmiş
163	Sarıođlu Ali	Kalaycı Kalfası	33						150	150	
164	Terzi Süleyman Ođlu Mustafa	Mualim-i Sıbyan	10						100	100	
165	Edirneliođlu Hurřid	Kahveci Naibi	15						200	200	
166	Memiř Efendi Ođlu Karzah Efendi	Naib	220		1		50		300	350	Merkez Kazasında Arazisi Var
167	Hacı Bey Ođlu Mehmed	Ashab-ı Ziraatden	220		1		667			667	Akkaya Nahiyesinde Arazisi Var
168	Deđirmenciođlu Kara Mustafa	Deđirmenci							150	150	
169	Ekinliođlu Mehmed	Tuzcu Esnafı	20						150	150	

170	Emir Efendi Ođlu Hafız Mehmed Said Efendi	Cami Hatibi							204	336	540	Vergisini Bařka Mahalde Vermiř
TOPLAM			11876								41372	

Arız Mahallesindeki Ahali-i İslami ve Ermiyanın emlak ve arazi ve temettuatını mübeyyin defterdir

Hane No:	KAZA:KASTAMONU MAHALLE: ARIZ		sene-i sabık vergüsü		Vergi		Kiraya Verdiği Ev Veya Dükkan		Mecmuundan Merhumun bir senede tahminen Temettuatı.			Açıklamalar
	İsim	Meslek	Guruş	Cizye Şer'i	Hasılat-ı S.		Sanat	Sınıfından	Toplam			
					Adet	Gelir						
1	Körükoğlu Mustafa	Kasap	20						300	300		
2	Koçhisarlıoğlu Hasan	Çilingir Esnafı	20						300	300		
3	Köse Süleyman Oğlu Mustafa	Basmacı	55						600	600		
4	Çamurcu Hasan Oğlu Hacı Mehmed	Pençeci Esnafı	90						600	600		
5	Kadioğlu Mehmed											Sail
6	Mahmud Oğlu Abdullah	Hamamcı Natırı	60						500	500		
7	Bavioğlu Ahmed	Külahçı Esnafı	55						500	500		
8	Karakülahoğlu Osman	Çarıkçı	40						400	400		
9	Alin'in Oğlu Mustafa	Duhancı Esnafı	120		2	270			460	730		
10	Karakülahoğlu Elhac Mehmed	Dülger Esnafı	100						600	600		
11	Ciranoğlu Sadık Onun Oğlu Ahmed Yetim											Firari Ve Oğlu Yetim
12	Karakülahoğlu Mustafa	Temurcu Kalfası	30						300	300		
13	Samanyaran oğlu Hasan	Berber Esnafı	70		1	100	180		600	880		
14	Köçek Ali Oğlu İsmail											Sail
15	Aşıkoğlu Derviş Mehmed	Berber Esnafı	25						250	250		
16	Çakıroğlu Abdullah	Kundakçı Esnafı	35						300	300		
17	İbrikcioğlu Mustafa											Yetim Ve Tem yok.
18	Barutçuoğlu Samatlış	Bakkal Esnafı	40						400	400		
19	Macaroğlu Mehmed	Çilingir Esnafı	20						200	200		
20	Emir İsmailoğlu İsmail	Kalaycı Esnafı	20						200	200		

21	Hocaoğlu Numan	İhtisab Kulcusu	20					360	360	
22	Aşikoğlu Ahmed	Berber Esnafı	25					250	250	
23	Abdioğlu Hasan	Destçi Esnafı	35					300	300	
24	Erzurumluoğlu Mesli	Dülger Esnafı	30					500	500	
25	Tobsakaloğlu Mustafa	Kazancı Esnafı						300	300	
26	Çatal Maslakoğlu Ahmed	Taş Kalfakarı	40					300	300	
27	Altıoğlu İbrahim	Kalaycı Esnafı	40					300	300	
28	Terzioğlu Mustafa	Terzi Esnafı	40					400	400	
29	Tükmenoğlu Ahmed	Tüccar	100		7	125	600	275	1000	
30	Emir İsmail Oğlu Mehmed Efendi Ve Oğlu Mehmed Kalaycı	Kendisi İhtiyar Oğlu Kalaycı Esnafı	50					Oğlu 500	500	
31	Çatal Maslakoğlu Elhac Ahmed	Nahhas Taciri	100					700	700	
32	Kavukçuoğlu Numan	Kazancı Kalfası	30					300	300	
33	Kara Mehmed Oğlu İsmail	Kalaycı Esnafı	20					200	200	
34	Halil Oğlu Ahmed	Kahve Naibi	38					300	300	
35	Erganis Bezirgan Biraderi İbsarsoz İplik Dolayıcı	Ermeni Milletinden Boyacı Esnafı	130	30				100	100	
36	Kozri Oğlu Yorgi	Rum Milletinden Kalıncı Esnafı	100	30				650	650	
37	Ötri Oğlu Yorgi	Rum Milletinden Kırcı Esnafı	80	30				600	600	
38	Bilil Oğlu Kiryakov	Rum Milletinden Kürkçü Esnafı	30	15				300	300	
TOPLAM			1708						15420	

Akmescid mahallesindeki Ahali-i İslamiyenin emlak ve arazi ve temettuatını mübeyyin defterdir.

Hane No:	KAZA: KASTAMONU MAHALLE: AKMESCİD		sene-i sabık vergüsü	Şer'i Vergi	Bahçe	Başka Kazada Arazi	Kiraya Verdiği Ev Veya Dükkan	Mecmuundan Merhumun bir senede tahminen Temettuatı.			Açıklamalar		
	İsim	Meslek						Guruş	Şer'i Cizye	Hasılat-ı S.		İcar-ı s.	
			Adet	Gelir	Adet	Gelir							
1	Gününoğlu Hafız Mustafa Efendi	İmam	40					7	177.5	154.5	37.5	369.5	
2	Hacı Hafız Oğlu Ali	Bakırcı Kalcısı	40			1					400	400	Sorgun Kazasında Arazisi Var
3	Esseyid Hüseyin Oğlu Hüseyin	Dellal	100			1					300	300	Göl Kazasında Arazisi Var
4	Boyacıoğlu Mustafa Efendi	Boyacı Esnafı	70								600	600	
5	Yavuz Oğlu Hüseyin	Çaycı Esnafı	130								350	350	
6	Kurkuroğlu Hacı Hasan	Temurcu Esnafı	190								1300	1300	
7	Hacı Salih Oğlu Mehmed	Çaycı Esnafı	50								300	300	
8	Taş Dibinoğlu Mehmed	Amele											Amelmande
9	Bekir Oğlu Ahmed Efendi	Farraş	40								375	375	
10	Kürkçüoğlu Ali	Pabuççu Esnafı									400	400	
11	Havvacoğlu Hacı Hafız Hasan	Pençeci Tüccarı	180			1				400	600	1000	Akkaya Nahiyesinde Arazisi Var
12	Çalıkoğlu Hasan	Temurcu Esnafı	30								250	250	
13	Köhnetoğlu Hafız Mehmed	Manav Esnafı									300	300	
14	Narlıoğlu Mustafa						1	30				30	Şunun bunun İanesiyle Geçinmekte
15	Hamaloğlu Elhac Mehmed	Duhancı Esnafı	70								550	550	
16	Kuzuoğlu İbrahim	Çilingir Esnafı									450	450	
17	Dervişinoğlu Süleyman	Duhancı Esnafı	100								550	550	
18	Akoğlu Hacı Hasan	Pabuççu Esnafı	60								500	500	
19	Derviş Mehmed Oğlu Elhac Mustafa	Esnab Kolcusu	40								360	360	
20	Kavucoğlu Seyyid Mehmed	Duhancı Esnafı	50								500	500	

21	İbrikçi Hafız Oğlu Mehmed	Kazancı Esnafı	70								600	600	
22	Kızanoğlu Ahmed	Attar Esnafı					1	27			673	700	
23	Lülecioğlu Mehmed	Terzi Esnafı	100				1				350	350	Akkaya Nahiyesinde Arazisis Var
24	Mentaşoğlu Numan	Döğmeci Esnafı	50								450	450	
25	Pir Çilbioğlu Elhac Osman	Duhancı Esnafı	120				1	80			800	880	
26	Hacı Ahmed Oğlu Hasan	Keçeci Esnafı	80								600	600	
27	Döğmeci Osman	Döğmeci Esnafı	60								500	500	
28	Kelipioğlu Elhac Mustafa Hasan	Attar Esnafı	60		1	30		1	35	150	300	515	
29	Evlıyaoğlu Mehmed	Duhancı Esnafı	60								450	450	
30	Emir Mustafa Oğlu İsmail	Tapancı Çırağı	20								200	200	
31	Batıoğlu Hasan	Temurcu Esnafı	100								800	800	
32	Gürselioğlu Hasan	Kazancı Esnafı	50								500	500	
33	Burtuloğlu Numan	Erbab-ı Ziraatten	40				1						Göl Kazasında Arazisi Var
34	Nebi Sufioğlu Hasan	Müezzin-i Ashab											
35	Dellaloğlu Süleyman	Barutçu Esnafı									500	500	
36	Köseoğlu Ali	Destbireci Esnafı	60								400	400	
37	Gücenioğlu Salih	Basban	20								225	225	
38	Çapulcuoğlu Mehmed	Tuzcu Esnafı	50								225	225	
39	Hacı Hafız Oğlu Hasan	Bakır Kalıncısı	40				1				450	450	Sorgun Kazasında Arazisi Var
40	Tuzsuzoğlu Numan	Berber Esnafı	20								200	200	
41	Sivri Kurtoğlu Abdullah	Muytab Esnafı	20				1				300	300	Merkez Kazasında Arazisi Var
42	Kalpakçioğlu Mehmed	Taş Kalkarı	30								325	325	
43	Gözlemecioğlu Ahmed	Gözlemeci Esnafı	60								500	500	
44	Hacı Osman Oğlu Ahmed	Tuzcu Esnafı	15							480	150	630	
45	Boşnakoğlu Mehmed	Temurcu Kalfası	40								400	400	
46	Karalıkıoğlu Ahmed	Tuzcu Esnafı	40							1160	100	1260	
47	Pabuççu Ali Raşid Oğlu Hasan	Temurcu Esnafı	110								600	600	
48	Mirşadoğlu Abdullah	Duhan Kıyıcısı	30								300	300	
49	Terzioğlu Mehmed	Pazarıcı Duhancısı	70								500	500	
50	Ali Havvacoğlu Seyyid Mehmed	Pabuççu Kalfası	35								400	400	

51	Gök Hacı Ođlu İbrahim												Firari
52	Tukalođlu Süleyman	Şair	20							200	200		
53	Hamalođlu Mehmed	Tuzcu Esnafı	120							800	800		
54	Tavşan Ali Ođlu Mehmed	Dülger Esnafı								350	350		
55	Kadıođlu Hasan		20							200	200		
56	Şaturođlu İbrahim	Pabuççu Kalfası								75	75		
57	Mıhcıođlu Hasan	Kahveci Esnafı	60				1	50		300	350		
58	Hamalođlu Ahmed	Keresteci Esnafı	150				1			450	450		Kuzyaka Nahiyesinde Arazisi Var
59	Ellam Maşuk Hurşid	Eskici Esnafı								200	200		
60	Derviş Ahmed Ođlu Ali	Kazancı Kalfası								300	300		
61	Dellalođlu Mustafa	Ameleden											Amelmande İhtiyar
62	Afşarođlu Abdullah	Bila Zanaat								150	150		
63	Mıhcı Ali Ođlu Ali												Âma Ve Sail
64	Eşyikođlu Hüseyin	Eskici Kalfası								150	150		

Mahalle-i Mezbur Gayr-i Müslim Ahaliyi Gösterir Defterdir

1	Ankaralı Nani Ođlu Kuzme	Terzi Esnafı		30						450	450		Rum Milletinden
2	Sibuođlu Yorvam	Kuyumcu Esnafı		15						350	350		Rum Milletinden
3	Sibuođlu Köşden	Kürkçü Esnafı	60	15						650	650		Rum Milletinden
4	Sibuođlu Sırakım	Kürkçü Esnafı	30	15						360	360		Rum Milletinden
5	Yelil Ođlu Yuvalim Karındaşı Sırakım	Aşdacı Esnafı	140	15						700	700		Rum Milletinden
6	Yelil Ođlu Anastas Ve Ođlu Hristo	Kürkçü Esnafı	60	15						400	400		Rum Milletinden
7	Semaşiyim Ođlu elyak	Kürkçü Kalfası	40	15						350	350		Rum Milletinden
8	Sibu Ođlu Yalnis	Kuyumcu Esnafı	70	15						400	400		Rum Milletinden
9	Karakörtis Ođlu elya	Bakkal	100	15						650	650		Rum Milletinden
10	Eşfan Ođlu Edğanis	Kuşakçı	160	60						1400	1400		Ermeni Milletinden
11	Tulunbacı Ođlu Efbarson	Terzi Esnafı	40	30						360	360		Ermeni Milletinden
12	Sahator	Hasad Başı	40	30									Ermeni Milletinden-Hiçbir Şeyi Yok
13	Aya Ođlu Malkus	Mucerrim		15									Ermeni Milletinden-Hiçbir Şeyi Yok
14	İrininin Ođlu Ağop	Kalaycı Esnafı	45	15						400	400		Ermeni Milletinden

15	Korsiz Ođlu Korsiz	Kalaycı Esnafı	30	15							300	300	Ermeni Milletinden
16	Argil Ođlu Agop	Yelken Bezcisi	117								700	700	Ermeni Milletinden
TOPLAM			4072									33364	

Albudak Mahallesinde mukim Ahali-i İslamiyenin emlak ve arazi ve temettuatını mübeyyin defterdir.

Hane No:	KAZA: KASTAMONU MAHALLE: ALBUDAK		Sagmal İnek		Sagmal Camus		Başka Kazada Arazi		Kiraya Verdiği Ev Veya Dükkan		Mecmuundan Merhumun bir senede tahminen Temettuatı.			Açıklamalar
	İsim	Meslek	Hasılat-ı S.		Hasılat-ı S.		İcar-ı S.		Sanat	Sınıfından	Toplam			
			Adet	Gelir	Adet	Gelir	Adet	Gelir						
1	Çolakoğlu Mustafa	Mestçi Esnafı	1	15							300	315		
2	Muhtar-ı Evvel Mestçi Hafız Oğlu Molla Ahmed	Mestçi Esnafı									400	400		
3	Süleyman Efendi Oğlu Elhac Mehmed	Çarşı Pazarıcı									500	500		
4	Bahçeci Kocabaş Oğlu İbrahim	Bahçeci									500	500		
5	Ballıoğlu Zeynel	Bahçeci Kalfası									150	150		
6	Kargacıoğlu Ahmed	Sığırcı									150	150		
7	Duhancıoğlu Hatib	Tuzcu Esnafı									220	220		
8	Çilingir Hatib Oğlu Hatib	Çilingir Esnafı	1	15							285	300		
9	Hasret Pir Şeyh Şaban Efendi Dervişlerinden Şeyh Mustafa Efendi	Oğlu Boyacı Esnafı									300	300	Merkum İhtiyar Ve Amelmande	
10	Bahçeci Molla Ahmed Oğlu İsmail	Bahçeci									700	700		
11	Boyacıoğlu Mehmed	Yağcı Kalfası									150	150		
12	Bayram Oğlu Mehmed												Hiçbir şeyi Yok	
13	Kulhadlıoğlu Hasan	Hamal Esnafı									350	350		
14	Kırlıoğlu Esseyid Emin	Mıhçı Esnafı					1				500	500	Merkez Kazasında Arazisi Var	
15	Battaloğlu Ali										350	350	Başka Birşeyi Yok	
16	Hafız Oğlu Mustafa	Mestçi Esnafı	1	15	1	30					450	495		
17	Kahvecioğlu Mehmed	Terzi Esnafı									150	150		
18	Aşkaroğlu Hasan												Bila Zanaat	
19	Mestçi Hacı Emin Oğlu Esseyid Ahmed	Mestçi Esnafı					1				400	400	Araç Kazasında Arazisi Var	

20	Basmacı Kütükoğlu Mehmed	Basmacı									400	400	
21	Talbakari Mavi Oğlu Hasan	Semerci									200	200	
22	Hacı Kemal Oğlu Halil												Alel
23	Emir Oğlu Osman	Dülger									300	300	
24	Tosunoğlu Numan												Başka Mahallede Gösterilmekte
25	Kara Hasan Oğlu İbrahim	Terzi Esnafı									350	350	
26	Asioğlu Mehmed	Hamal Esnafı				1					250	250	Merkez Kazasında Arazisi Var
27	Kazancı Battal Hüseyin	Kazancı Esnafı									250	250	
28	Emir Ahmed Oğlu Seyyid Mehmed	Kahveci Naibi									450	450	
29	Tataroğlu Mehmed												Bila Zanaat Ve Fakir
30	Uhudluoğlu Elhac Mehmed	Tüccar				1	3	130			1870	2000	Küre Kazasında Arazisi Var
31	Dedeoğlu Mehmed Ali		2	30							170	200	Bila Zanaat Ve Alel
32	Dükkancıoğlu Mehmed	İrgat									170	170	
33	Uzunoğlu Mustafa	Bahçeci Çırağı	1	15		1					215	230	Göl Kazasında Arazisi Var
34	Kıyadoğlu Hüsameddin	Erbab-ı Ziraatten				1							Kuzyaka Nahiyesinde Arazisi
35	Bıçakçıoğlu Hafız Mehmed	Muallim-i Sıbyan									300	300	
36	Hacı Bekir Oğlu Mustafa										170	170	Bila Zanaat
37	Haytaoğlu Mehmed	Asakir-i Nizamiyeden									150	150	
38	Derviş Ahmed Oğlu Ali												Nüfusu Akmesjid Mah. Nakl
TOPLAM												11500	

Aktekke mahallesindeki Ahali-i islamiyenin emlak ve arazi ve temettuatını mübeyyin defterdir

Hane No:	KAZA: KASTAMONU MAHALLE: AKTEKKE		sene-i sabık vergüsü	Sagmal İnek		Başka Kazada Arazisi	Kiraya Verdiği Ev Veya Dükkan		Mecmuundan Merhumun bir senede tahminen Temettuatı.			Açıklamalar
	İsim	Meslek		Guruş	Hasılat-ı S.		İcar-ı S.		Sanat	Sınıfından	Toplam	
			Adet		Gelir	Adet	Adet	Gelir				
1	DervişOğlu Essyyid Ali Efendi	Muallim-i Sıbyan	20						132	68	200	
2	Uzun Hasan Oğlu Esseyid Mehmed	Bakkal Esnafı	40							400	400	
3	Havvacoğlu Hüseyin Ve Oğlu Mustafa	Dikici Esnafı	20							300	300	
4	Kamil Oğlu İbrahim Ve Oğlu Ahmed	İbrahim Baturcu Oğlu Ahmed Saatçi Esnafı	130							250 350	600	
5	Uzun Hasan Oğlu Hüseyin Ve Oğlu Mustafa	Hüseyin Duhancı Oğlu Terzi Esnafı	136			1				300 250	550	Kuzyaka Nahiyesinde Arazisi Var
6	TürkmenOğlu Esseyid İbrahim	Pençeci Esnafı	138				2	70		580	650	
7	Peştemalcioğlu Ali Ve Oğlu Hüseyin	Peştemalci Esnafı	75			2				350	350	Göl Kazısında Ve Akkaya Nahiyesinde Zevcelerinin Arazileri
8	Sufioğlu Mustafa	Şekerci Esnafı	105			1				500	500	Akkaya Nahiyesinde Arazisi Var
9	Tahmisci Zade Esseyid Hasan Efendi	Tüccar	125			1			300	250	550	Merkez Kazasında Arazisi Var
10	Karabucakoğlu Seyyid Ali Ve Oğlu Mehmed	Dikici Esnafı	47			1				350	350	Akkaya Nahiyesinde Arazisi Var
11	Körünoğlu Osman	Duhan Kıyıcısı	55			1				200	200	Akkaya Nahiyesinde Arazisi Var
12	Arkacioğlu Mehmed	Terzi Esnafı	26							200	200	
13	Fireninoğlu Hüseyin ve Oğlu Hasan	Terzi Esnafı	90			1				450	450	Devrekani Kazasında Arazisi Var
14	Hacı Ali Oğlu Hasan	Manav Esnafı	45							360	360	
15	Dağlı Hasan Oğlu Kara Ahmed	Eskici Esnafı	105							450	450	
16	Nesim Oğlu Mustafa	Bahçeci Esnafı	55							300	300	
17	Mağriblioğlu Esad	Dellal	38							300	300	

18	Baba Ahmed Ođlu Hüseyn	Kazzaz Esnafı	22						200	200	
19	Boyabadlıođlu Mehmed	Dülger Esnafı	55						360	360	
20	Emir Ali Ođlu Ahmed Ve Kardeři İbrahim	Ahmed Eskici Kardeři Bahçeci Kalfası	80			1			200 200	400	Akkaya Nahiyesinde Arazisi Var
21	Çilingir Halil Ođlu Ali	Çilingir Esnafı	48						380	380	
22	Pençeci Mehmed Ođlu Abdurrahman	Muytab Esnafı	30						370	370	
23	Şişliođlu Mustafa	Hamal	35						300	300	
24	Tuzcu İsmail Ođlu Ahmed	Tuzcu Esnafı	16						250	250	
25	Şeritçi Ahmed Ođlu Yakub	Şeritçi Esnafı	25						200	200	
26	Turpluođlu Elhac Ebubekir		130			1			400	400	Çekenle Kazasınada Arazisi Var
27	Kadiođlu Hüseyn	Duhancı Esnafı	91						600	600	
28	Conkarođlu Satı Ve Ođlu Ömer	Satı Berber Ođlu Simitçi Çırađı	28			1			150 100	250	Kuzyaka Nahiyesinde Arazi Var
29	Tahmazođlu Osman	Terzi Esnafı				1					Kuzyaka Nahiyesinde Arazi Var
30	Karaođlu Mustafa	Bahçeci Çırađı	32						200	200	
31	Hafız Ođlu Mehmed	Şeritçi Esnafı	22						250	250	
32	Kırciođlu İbrahim Ve Kardeři Numan	Muytab Çırađı	22						300	300	
33	Keçeci Ođlu Mehmed										Sail
34	Kasabođlu Esseyid Ahmed	Debbađ Kalfası	57			1					Sorgun Ve Küre Kazasında Arazi
35	Paşanođlu Ali	Urgancı Çırađı	22						200	200	
36	Şeyhođlu Elhac Halil	Pazarcı	131						350	350	
37	Yusuf Ođlu Abdullah	Erbab-ı Ziraatten	71	1	15				60	75	Akkaya Nahiyesinde Arazisi Var
38	Hayifođlu Müteveffa Ahmedin Ođlu Hasan										Fakir Ve Yetim
39	Mutiyabođlu Seyyid Abdullah	Simitçi Çırađı	38						250	250	
40	Çamaşirciođlu İbraahim	Dellal	22						250	250	
41	Baturcuođlu Ali	Irgat	75			1			300	300	Küre Kazasında Arazisi Var
42	Küçüksipahiođlu Esseyid Ahmed	Boyacı Esnafı	165			1	1	125	675	800	Küre Kazasında Arazisi Var
43	Debbađ Hafizođlu İsmail	Muytab Kalfası	26						250	250	
44	Hüseyn Ođlu Mustafa										Fukaradan Olduđundan Tem. Yok
45	Göçek İbrahim Ođlu Ahmed	Çilingir Esnafı	35						400	400	

46	İshak Ođlu Osman	Dölger Esnafı	36							360	360	
47	Yusuf Ođlu Essyyid Ahmed	Erbab-ı Ziraatten	75	1	16	1				54	70	Akkaya Nahiyesinde Arazisi Var
48	Semerciođlu İbrahim	Semerci Esnafı	36							360	360	
49	Pabuçuođulları Yetim İbrahim Ve Hüseyn											Yetim Ve Sail
50	Fezanın Ođlu Emin											Nizamiyeden Geldiđindn Tem. Yok
51	Kemal Ođlu Hüseyn	Hamal	36							300	300	
52	Ayrancıođlu İbrahim					1						Sail Ve Akkaya Nahiyesinde Arazi
53	Berber Mehmed Ođlu Mehmed	Duhancı Esnafı	136			1				450	450	Akkaya Nahiyesinde Arazisi Var
54	Boyacıođlu Ömer	Terzi Esnafı	38							390	390	
55	Çalıođlu Mehmed	Dölger Esnafı	55							360	360	
56	Osman Ođlu Hüseyn	Duhancı Esnafı	110							550	550	
57	Deli Mustafa Ođlu Kanbur Osman	Dellal	16							280	280	
58	Çanakođlu Abdullah	Nalband Esnafı	131			1				375	375	Akkaya Nahiyesinde Arazisi Var
59	Kafdarıođlu Mehmed	Nalband Esnafı	100							550	500	
60	Dibinođlu Emir Hüseyn	Dar-ı Aliyede Kayıkçı	33			1	1	50		120	170	İsmailbey Mahallesinde Bostanı Var
61	Kahveciođlu Mehmed	Terzi Esnafı	50							300	300	
62	Tahmisci Zade Esseyid Ali Efendi	Ashab-ı Alakadan	156	1	15	2	8	620		300	935	Akkaya Ve Araç Kazasında Arazi
63	Urgancı Derviş Ali	Urgancı Esnafı							720	200	920	
64	Boyacıođlu Mustafa	Terzi Esnafı	28							360	360	
65	Türedi Ođlu Süleyman	Etba' Makulesi				1				360	360	Çekenle Kazasınada Arazisi Var
66	Derviş Ođlu Latif	Hamal	20							300	300	
67	Kadir Ođlu Mustafa	Urgancı	21							300	300	
68	Hacı Mahmud Ođlu Ali	Manav Esnafı	30							400	400	
69	Gözlemeciođlu Hacı Hasan											Sail Kimsesiz
70	Talbazıođlu Mehmed		135			1						Firari Olduđundan Tem. Yok Devrekani Kazasında Arazisi Var
71	Termid Osman Ođlu Ali	Eskici Esnafı	72			1				200	200	Merkez Kazasında Arazisi Var
72	Osman Ođlu Kara Hasan											Sail Kimsesiz
73	Keserciođlu Ahmed	Etba' Makulesi	35							280	280	
74	Kıyođlu Mehmed											Dar-ı Aliyeden Gitmiş.

Alacamescid mahallesindeki Ahali-i İslamiyenin emlak ve arazi ve temettuatını mübeyyin defterdir

Hane No:	KAZA: KASTAMONU MAHALLE: ALACAMESCİD		sene-i sabık vergüsü	Sagmal İnek	Bahçe	Başka Kazada Arazi	Kiraya Verdiği Ev Veya Dükkan	Mecmuundan Merkumun bir senede tahminen Temettuatı.		Açıklamalar					
	İsim	Meslek						Guruş	Hasılat-ı S.		Hasılat-ı S.		Sınıftan	Toplam	
									Adet		Gelir	Adet			Gelir
1	Muhtar-ı Evvel Tatlıoğlu Elhac Abdurrahim Ve Karındaşı Oğlu Mehmed	Attar Esnafı	150	1	15		1	4	92	600	707	Akkaya Nahiyasinde Arazisi Var			
2	Muhtar-ı Sani Sakıboğlu Mustafa	Bahçeci Esnafı	50							450	450				
3	Müderis Kerameddin Havvac Abdullah İle Damadı Hamiddin Efendi	Mahalle Azasından	119.5	1	10		1			1560	1570	Araç Kazasında Arazisi Var			
4	Kavukçuoğlu İbrahim	Nalbur Esnafı	220				1			700	700	Merkez Kazasında Emlağı Var			
5	Kara Mehmed Oğlu Hacı İbrahim	Kahveci Esnafı	220				4	1	200	500	700	Göl ve Kuzyaka Kazasında Emlak Ve Arazisi Var			
6	Kavukçuoğlu İsmail	Nalband Esnafı	180				2			360	360	Merkez Kazasında Emlak Ve Arazisi Var			
7	Kasab Osman Oğlu Mustafa	Kasab Esnafı	215.5			1	100		18	1415	1025	2540			
8	Akçaoğlu Elhac Mustafa	Nalbur Esnafı	150				2			360	360	Merkez Kazasında Emlak Ve Arazisi Var			
9	Çiğlioğlu Hafız Ahmed	Attar Esnafı	150								1500		Hane Ve Dükkan Toplam		
10	Hadanoğlu Hacı Mehmed	Tüccar	60							550	550	Hane Zevcesinin			
11	Dervişlerden Sökükçuoğlu Osman												Bila Zanaat Ve Şunun Bunun İanesiyle geçinmekte		
12	Tavukçuoğlu Esseyid Sadık	Attar Esnafı	80							500	500	Hane Ve Dükkan Toplam			
13	Hacı Kasım Oğlu Derviş Mehmed	Zümre-i Dervişatdan	20				1						Akkaya Nahiyasinde Arazisi Var Şunun Bunun İanesiyle Geçindiği		
14	Boz Mehmed Oğlu Elhac Mehmed	Nalbur Tüccarı	100				1			1200	1200	Merkez Kazasında Arazisi Var			
15	Abdurrahim Oğlu Abdullah	Kalaycı Esnafı	32.5							300	300				
16	Eskicioğlu Hüsameddin	Nalband Esnafı	15							200	200				
17	Bektaşoğlu Veli	Makçı Esnafı	55							360	360				
18	Kitbelioğlu Ahmed	Attar Esnafı	50					1	30	300	330	Hane Zevcesinin Dükkan Kendinin			

19	Baturođlu Mehmed Kamil		10										Şunun Bunun İnesiyle Geçindiđi
20	Tokadlıođlu Ebubekir	Tablakar	20							100	100		
21	İmam Ođlu Mehmed	Miyancı	30							150	150	Mutiyab Olsa da Gözü Alel Olduđu	
22	Akça Ođlu Hafız Ahmed Ve İbrahim	Eskici Esnafı	30							100	100		
23	Taşçıođlu Mustafa	Talebe-i Ulumeden											
24	Hamatsakođlu Hidayet	Meczub											
25	Akkocaođlu Molla Hasan	Muallim-i Sıbyan	25							300	300		
26	Kasab Hacı Hüseyin Ođlu Numan	Hizmetkar	30							600	600		
27	Çiđliođlu Mehmed	Attar Esnafı								100	100		
TOPLAM			2027								13777		-

Budamiç Mahallesiindeki Ahali-i İslamiyenin emlak ve arazi ve temettuatını mübeyyin defterdir

Hane No:	KAZA:KASTAMONU MAHALLE: BUDAMIÇ		Sagmal İnek		Sagmal Camus		Mezru ve Gayri Mezru Tarla			Ortak Ekili Tarla		Bostan Bahçe		Erkek Dişi Tiftik Keçi		Kara sığır Öküz		Azı Kuzu		Kiraya Verdiği Ev Veya Dükkan		Mecmuundan Merhumun bir senede tahminen Temettuatı.		
	İsim	Meslek	Hasılat-ı S.		Hasılat-ı S.		Gelir			Hasılat-ı S.		Hasılat-ı S.		Hasılat-ı S.		İcar-ı S.		Sanat	Zahuratdan	Toplam				
			Adet	Gelir	Adet	Gelir	Dönüm	1260	1261	Gelir	Adet	Gelir	Adet	Gelir	Adet	Gelir	Adet				Gelir			
1	Koç Ağa Oğlu Salih	Erbab-ı Ziraatten	2	30			12	395	250							2								425
2	Eğri Hafız Oğlu Ahmed	Erbab-ı Ziraatten	2	30			14	282	450							2							200	512
3	Sadi Kadı Oğlu Mehmed	Erbab-ı Ziraatten	2	30	1	25	60	614	614										5	225				973
4	Güfetoğlu Hasan	Erbab-ı Ziraatten	1	15			1	30													30	307		352
5	Cebelleşoğlu Hasan	Değirmenci	1	15																		66		81
6	Hafızoğlu Mehmed Said		4	60			50	384	384							2						950		1182
7	Emir Hüseyin Oğlu Mehmed	Erbab-ı Ziraatten	2	30			25	233	110							2								263
8	Koç Ağa Oğlu Numan	Erbab-ı Ziraatten																						
9	Dirinin Oğlu Satılmış	Erbab-ı Ziraatten					10	141	130	176	1	100												517
10	Alim Oğlu Mehmed	Erbab-ı Ziraatten	1	15			9	176	350	285						2								477
11	Döğmeciöğlu Mehmed	Erbab-ı Ziraatten	2	30			10	247	270				10	68	2									345
12	Dirinin Oğlu Ahmed	Erbab-ı Ziraatten	4	60	1	25	50	2445	1300						4	2	30				100			2560
13	Dirinin Oğlu İbrahim	Erbab-ı Ziraatten	2	30	1	25	10	1012.5	510						2						343			1412
14	Dirinin Oğlu Hasan	Erbab-ı Ziraatten	1	15			11	60	160		1	200									30			305
15	Döğmeciöğlu Hacı Mehmed	Erbab-ı Ziraatten	2	30			30	1160	660	360			30	420	2						25			1995
16	Karaoğlu Mehmed	Erbab-ı	5	75	1	25	40	1165	900	65			80	940	2	1			1	150	100			2520

41	Özkanolu Kerimesi Zeliha Hatun						12	51	90												51
42	Döğmeci Ođlu Mehmed																				247
43	Kadı Zade Sadık Efendi																				74
TOPLAM																					24021

Bedirgazi Mahallesiindeki Ahali-i İslamiyenin emlak ve arazi ve temettuatını Mübeyyin defterdir

Hane No:	KAZA: KASTAMONU MAHALLE: BEDİRGAZİ		sene-i sabık vergüsü	Vergisi	Başka Kazada Arazi	Kiraya Verdiği Ev Veya Dükkan		Mecmuundan Merhumun bir senede tahminen Temettuatı.			
	İsim	Meslek	Guruş	Şer-i Cizye		İcar-ı S.		Sanat	Sınıfından	Toplam	Açıklamalar
						Adet	Gelir				
1	Azdavaylı Havvac Hasan Efendi Oğulları İdris Ve Mehmed	Talebe	30		2				50	50	Azdavay Kazasında Emlak ve Arazisi Var
2	Muhtar-ı Evvel Kesledanın Oğlu Abdullah Ve Oğlu İsmail	Bakkal Esnafı	70						600	600	
3	Muhtar-ı Sani Köse Oğlu Hüseyin Ve Oğlu Mustafa	Kundakçı Esnafı	100						800	800	
4	Basmacı Ali Oğlu Hafız Ahmed ve Oğlu Salih	Pençeci Esnafı	120						800	800	
5	SarmanOğlu Hüseyin Ve Oğlu Hasan	Su Yolcusu	50						475	475	
6	Mahzunoğlu Halil	Kazancı Esnafı	50						550	550	
7	Sarmanın Seyyid Mehmed	Pabuççu	40						350	350	
8	Suhte Oğlu Kara Ahmed	Etba' Makulesi	28						150	150	
9	Kurkuroğlu Elhac Hafız Ahmed	Semerci Esnafı	110						750	750	
10	Ömer Hüseyin Oğlu Mustafa	Mıhçı Esnafı	30						250	250	
11	Nebi Oğlu Ahmed ve Oğlu Mustafa	Amelemande Pabuççu Çırağı	30						250	250	
12	Tabancacıoğlu Hasan	Küllahçı Esnafı	30						310	310	
13	Müezzinoğlu Mehmed	Çilingir Esnafı	45						400	400	
14	Hamal Hacıoğlu Mehmed	Temurcu Kalfası	40						350	350	
15	Güloğlu Ahmed Ve Damadı Aşık Hüseyin	Kazancı Esnafı	50						550	550	
16	Habiloğlu Halil Ve Öteki oğlu Mustafa	Tuzcu Esnafı	50						450	450	
17	Kutucuoğlu Halil	Temurcu Esnafı	60						450	450	

18	Abdussamed Ođlu Ahmed	Saatçi Tablakarı	40					400	400	
19	Cemil İbrahim Ođlu Salih Ve Ođlu Numan	Bakkal Esnafı	166		2			500	500	Sorgun Kazasında Emlak Ve Arazi Ve Hayvanatı Olduđu.
20	Hacı Hafızođlu Mehmed	Temurcu Esnafı	60					400	400	
21	Yadiođlu Mustafa	Keçeci Esnafı	100					700	700	
22	Emir Mehmed Ođlu Seyyid Hasan	Irgat	20					180	180	
23	Boyacıođlu İbrahim	Boyacı	40					300	300	
24	Kabacıođlu Ali	Dülger	40					300	300	
25	Altıođlu İsmail	Taşçı	60		1			400	400	Akkaya Nahiyesinde Bir Miktar Bahçesi Olduđu
26	Altıođlu	Keçeci Kalfası	30					300	300	
27	Oruçođlu Hasan	Samancı Tablakarı	60					350	350	
28	Kahvealtıođlu Osman Ve Ođlu Numan	Kalaycı Ve Kazancı Çırađı	60					550	550	
29	Yanaşođlu İsmail ve Ođlu Mehmed	Eskici Esnafı	45					400	400	
30	Tokmakçıođlu Mustafa	Temurcu Esnafı						400	400	
31	Deli Hasan Ođlu Mustafa	Mihci Esnafı	100					750	750	
32	Hacı Ođlu Mustafa									
33	Durmuşođlu Ahmed									
34	Hacıbıyıkıođlu Ahmed	Tuzcu Esnafı	50					450	450	
35	İbrikçıođlu Ahmed Ve Kardeşi Hasan	Kendi Pazarcı Kardeşi Timarlı Sipahi Zaptiye	70		1	25		823	848	
36	Ömer Fakih Ođlu kara Mehmed									
37	Gani Ođlu Mehmed	Zapdiye Neferi								Kale Mahallesinde Vergisini Verdiđi
38	Cemil İbrahim Ođlu Seyyid Hafız Mustafa Efendi Ve Kardeşi Mehmed	Zapdiye Neferi	175		2		600	200	800	Sorgun Kazasında Emlak Ve Arazisi Olduđu
39	Hatibođlu Mustafa	Dülger Esnafı	40					500	500	
40	Hamal Fezanın Ođlu Numan									
41	Baharođlu Mehmed	Mal Katibi Hizmetkarı						150	150	
42	Kaba Şaban Ođlu Seyyid Mehmed	Paençeci Esnafı						400	400	

43	Durmuşoğlu Mustafa	Etba' Makulesi	15							Hanesi Bu Mahallede Değil
----	--------------------	----------------	----	--	--	--	--	--	--	---------------------------

Mahalle-i Mezbur Rum Milletinden gösterir defter

1	Giranişoğlu Yani veledi Yorgi	Esvabcı Esnafı	120	15					800	800
2	Baroş Oğlu Kozin Veledi Baroş		70	15					700	700
3	Kozin Oğlu Elya veledi Yorgi	Taşçı Esnafı	40	30					425	425
4	Manol Oğlu Suve Veledi Mazil	Kürkçü Esnafı	50	30					400	400
5	Kumsuzoğlu Elya Veledi Hristo	Parçacı Esnafı	120	60					750	750
6	Ebastol Oğlu Yorgi Veledi Anastas	Kürkçü Esnafı	70	30					500	500
7	Handibat Oğlu Yorgi Veledi elya	Duhancı Esnafı	110	60					775	775
8	Yelil Oğlu Elya Veledi Zanail	Parçacı Esnafı	95	15					800	800
9	Suve Oğlu Mihail Veledi Elya	Kuyumcu Esnafı	70	30					500	500
10	Gafuroğlu Elya Veledi Suve	Keçeci Esnafı	80	15					700	700
11	Mihail oğlu Yani Veledi Mihail	Kürkçü Esnafı	130	60					900	900
12	Anastas Veledi Yani	Mestci Kalfası	70	30					400	400
13	Yani Veledi Dimitri	Kuyumcu Esnafı	40	30					425	425
14	İnebolil Oğlu Elya Veledi Nikol	Esvabcı Esnafı	80	30					650	650
15	Minav Oğlu Gustak Veledi Krista	Kalaycı Esnafı	40	15					350	350
16	Yorgi Veledi Dimitri	İtfaiyeci Hizmetkarı	40	30					350	350
17	Yorgi Oğlu Yorgi	Kalaycı Çırağı	30	15					120	120
18	Kalaycı Oğlu Suzari Veledi Lafitri	Kalaycı Esnafı	50	15					50	50
19	Suve Oğlu Lorgi Veledi Yuvekim	Kürkçü Esnafı	40	30					350	350
20	Gökmi Oğlu Suve Veledi Lorki	Davarcı	10	15					120	120
21	Ormak Oğlu Anastas Veledi Yani	Kalaycı Esnafı	40	15					350	350
22	Afrid Oğlu Zarlim Veledi Anastas	Kalaycı Esnafı	70	30					600	600
23	Henas Oğlu Lakitri Veledi Sinas	Kalaycı Esnafı	30	15					350	350
24	Hari Yani Veledi Yorgi	Kalaycı Esnafı	100	60					650	650
25	Yasi Oğlu Yorgi Veledi Elya	Kuyumcu Esnafı	10	15					120	120
26	Mirmiri Oğlu Malift Veledi Mirmiri	Kuyumcu Esnafı	60	30					450	450
27	Bandili Oğlu demir Veledi Bandili	Kuyumcu Esnafı	40						350	350

28	Uzun Ođlu Yani Veledi Yorgi	Mestci Kalfası	40	15					360	360	
29	Kara Elya Veledi Anastas	Kalaycı Esnafı	75	30					650	650	
30	Akmanođlu Yani Veledi Anastas	Bileyci	10								
31	Atmacaođlu Zahri Veledi Kirkor	Pazarcı	10						150	150	
32	Alakis Ođlu Mitrim Veledi Zanail	Esvab Eskicisi		15					120	120	
	TOPLAM		3949							30828	

Aydınçar mahallesinde mukim Ahali-i İslamiyenin emlak ve arazi ve temettuatını mübeyyin defterdir

Hane No:	KAZA: KASTAMONU MAHALLE: AYDINÇAR		Başka Kazada Arazi	Kiraya Verdiği Ev Veya Dükkan		Mecmuundan Merhumun bir senede tahminen Temettuatı.			Açıklamalar
	İsim	Meslek	Adet	İrad-ı S.		Sanat	Sınıftan	Toplam	
				Adet	Gelir				
1	Mustafa Oğlu Ahmed	Attar Esnafı					325	325	
2	Zıbıncıoğlu Mehmed	Bakırcı Esnafı					500	500	
3	Çıkalı Kadı Oğlu Ahmed	Bakkal Esnafı					450	450	
4	Hacı Mahmud Oğlu Ahmed								
5	Esmeoğlu Derviş İsmail	Börekçi Esnafı					450	450	
6	Dilbazoğlu Mehmed	Dellal Esnafı					450	450	
7	As Oğlu Mehmed	Duhan Kıyıcısı	1				300	300	Kuzyaka Nahiyesinde Emlağı Var
8	Gesim Oğlu Mehmed	Ashab-ı Çiftlikatdan	1				250	250	Taşköprü Kazasında Emlağı Var
9	Baturcu Oğlu Mehmed	Dülger Esnafı					150	150	
10	Endüveloğlu Numan	Dellal Esnafı					361	361	
11	Yanıkoğlu Mustafa	Kahveci Naibi					380	380	
12	Birincioğlu Abdurrahim	Bakkal Esnafı				960	150	1110	
13	Mecazoğlu Mehmed	Hamal					250	250	
14	Kara Mehmed Oğlu Mehmed	Debbağ Çırağı					400	400	
15	Tabancacıoğlu Ahmed	Tabancacı Esnafı		2	65		937	1002	
16	Müftüzade Raşid	Ashab-ı Çiftlikatdan	2				175	175	Merkez Kazasında Ve Kozkaya Nahiyesinde Emlak Ve Arazisi Var
17	Emir Hüseyin Oğlu Hacı Mehmed	Ashab-ı Çiftlikatdan	2						Küre Kazasında Emlak Ve Arazisi Var
18	Torbacıoğlu Hacı Hüseyin						200	200	
19	Mecazoğlu Mehmed	Dellal Esnafı					200	200	
20	Pabuççu Mustafa	Pabuççu Esnafı					450	450	

21	Hacı Osman Ođlu Hafız Ahmed	Peñçeci Esnafı		1	90		530	620	
22	Bekir Yemiř Zade İbrahim Efendi	Tarikat Őeyhi					150	150	
23	Molla Ahmed Ođlu Ahmed								
24	Düziöđlu Ahmed		2						Akkaya Nahiyesinde Emlak Ve Arazisi Olduđu
25	Simitçi Çakal Ođlu İbrahim								Musa Fakih Mahallsine Tařınmiř.
26	Dinciođlu Mehmed	Duhancı Esnafı							Deveciler Mahallesine Nakl
27	Destirinzade Mehmed Bey Ve Mahdumu Emin Bey	Dergah-ı Ali Kapıcıbařısı					704	704	Ayrıca Camii Őerif Mütevellisi Olduđu
TOPLAM								8877	

Kırkçeşme mahallesinde mukim Ahali-i İslamiyenin emlak ve arazi ve temettuatını mübeyyin defterdir

Hane No:	KAZA: KASTAMONU MAHALLE: KIRKÇEŞME		sene-i sabık vergüsü	Sagmal İnek	Başka Kazada Arazi	Kiraya Verdiği Ev Veya Dükkan	Mecmuundan Merhumun bir senede tahminen Temettuatı.			Açıklamalar					
	İsim	Meslek					Guruş	Hasılat-ı S.			İcar-ı S.		Sanat	Sınıfından	Toplam
								Adet	Gelir		Adet	Gelir			
1	Tarık Nakşi Medresesinden Elhac Ahmed Efendi	Medrese Müderrisi	55	1	15				380	155	550				
2	Çukuroğlu Numan	Paybuşçu Esnafı	70							400	400				
3	Çamurcu Ahmed Oğlu Hasan Efendi											Hiçbir Şeyi Yok			
4	Kırıkçıoğlu Hacı Hasan	Pençeci Esnafı	135				1	30		670	700				
5	Şeyh Oğlu Mustafa Ve Oğlu Ali	Temurcu Esnafı	100			1				400	400	Merkum Mustafa İhtiyar Ve Akkaya Nahiyesinde Arazisi Var			
6	Hoşabciroğlu Hasan	Dülger Esnafı	125							380	380	Kuzyaka Nahiyesinde Arazisi Var			
7	Şeyh Oğlu İbrahim	Temurcu Kalfası	35							200	200				
8	Kabakoğlu Hasan	Ekmekçi Çırağı	20							100	100				
9	Şaban Oğlu Mehmed	Urgan Taciri	80			1				500	500	Kuzyaka Nahiyesinde Arazisi Var			
10	Dellal Kahveci Osman	Pazarcı	55							350	350				
11	Değirmencioğlu İsmail	Nalband İse De Amele	30							225	225				
12	Kadibey Oğlu Hüseyin	Tuzcu Esnafı	95			2				500	500	Akkaya Nahiyesinde Ve Udcu Karyesinde Arazisi Var			
13	Eğikli Oğlu Hüseyin	Simitçi Esnafı	65							400	400				
14	Çakmakoğlu İbrahim Ve Kardeşi Ali	Bakkal Esnafı	120							700	700				
15	Müteveffa Mantaroğlu İbrahim Ve Oğlu Mustafa	Kazancı Çırağı	40							300	300				
16	Kahveci Oğlu Hacı Mehmed	Hamamcı Çırağı	90							500	500				
17	Davutbey Oğlu Abdullah	Nalband Esnafı	150			3	2	80		500	580	Kuzyaka Ve Merkez Kazasında Emlak Ve Arazisi Var			
18	Çukuroğlu Derviş Mustafa Ve Oğlu Mehmed	Attar Esnafı	65							400	400	Merkum Mustafa Dervişatdan			

19	Çukuroğlu Seyyid Ahmed	Bakkal Esnafı	70						400	400	
20	Karabekir oğlu Mehmed	Amelmande									İş Göremez Durumda
21	Karayıanoğlu Mehmed	Kurşuncu Esnafı	60			1			250	250	Kuzyaka Nahiyesinde Bahçesi Var
22	Kusluoğlu İsmail	Çuvacı Esnafı	135			1			400	400	Akkaya Nahiyesinde Arazisi Var
23	Sekbanoğlu Abdullah	Manav Esnafı	120						650	650	
24	Hoşancıoğlu Ahmed	Tarakçı Esnafı	55						125	125	
25	Toplaklıoğlu Ali	Urgancı Esnafı	50						360	360	
26	Bekiroğlu Seyyid Ahmed	Urgancı Esnafı	55						360	360	
27	Ahmedbey Oğlu Köse İbrahim	Berber Esnafı	25						200	200	
28	Kadir Alisi Oğlu Mehmed	Duhancı Esnafı	65						360	360	
29	Ömer Oğlu Ahmed	Hamal	70			1			300	300	Akkaya Nahiyesinde Arazisi Var
30	Mizancı Oğlu İsmail	Dar-ı Aliyede Mizancı	60						450	450	
31	Gözüyaşlıoğlu Ahmed	Pençeci Esnafı	220			1		91.5	500	591.5	Kozkaya Nahiyesinde Arazisi Var
32	Musa Oğlu İbrahim										Hiçbir Şeyi Yok
33	Halil Baş Oğlu Mehmed	Urgancı Esnafı	45						250	250	
34	Çolaksakioğlu Seyyid Mustafa	Hamal	55						360	360	
35	Baturcuoğlu Kara Mehmed	Temurcu Esnafı	50						360	360	
36	Cebiroğlu Hüseyin										sail Kimsesiz İşgöremez
37	Tekeoğlu Mehmed	Simitçi Tablakarı	20						150	150	
38	Müteveffa Arab Hüseyin Oğlu Torunlu Abdullah	Eskici Esnafı	53						300	300	
39	Deli Mehmed Oğlu Ali	Ekmekçi Kalfası	35						250	250	
40	Kemal Oğlu Seyyid Mehmed Efendi	Muallim-i Sıbyan	50			1			300	300	Devrekani Kazasında Arazisi Var
41	Perdahçıoğlu Ali Ve Kardeşi Ahmed	Ali Temurcu Çırağı Ahmed Köy Havvacesi	10						100 150	250	
42	Hacı Müezzinoğlu Mehmed	Çilingir Kalfası	20					105	110	215	
43	Nesimoğlu Ahmed	Simitçi Esnafı	90						550	550	
44	Kadir Başoğlu Ahmed	Muytab Esnafı	100			1	20		600	620	
45	Külcüoğlu Halil	Dikici Esnafı	40						300	300	
46	Kalenderoğlu Ahmed	Sarrac Esnafı	80	3	45				400	445	
47	Hacı Mehmed Oğlu Numan	Urgancı Esnafı	80						500	500	
48	Uzun Hasan Oğlu Hasan	Paybuşcu Çırağı	25						150	150	

49	Hafız Numan Efendi	Baş Meşayihin Nazırı	85			1			490	400	890	Akkaya Nahiyesinde Emlağı Olduğu.
50	Paybuşcu SüleymanOğlu Hidayet	Paybuşcu Esnafı	65							380	380	
51	Yaycıoğlu Hüseyin	Dikici Esnafı	75							400	400	
52	Evkaroğlu İbrahim Ve Oğlu Mehmed Ve Ahmed	Mehmed Muhtab Kalfası Ahmed Dikici Kalfası	85			1				400	400	Merkum İbrahim Amelmande ve Taşkoprü Kazasında Arazisi Var.
53	Kırdıç Hasan Oğlu Mustafa	Çuvalcı Kalfası	30							150	150	
54	Köse Oğlu Mustafa	Hamal	80			1				350	350	Akkaya Nahiyesinde Arazisi Var
55	Tavukçuoğlu Hafız Emin	Talebeden	30							150	150	
56	Şalgamcıoğlu Ali	Kadayıfçı	57	1	15					340	355	
57	Kadir Oğlu Deli Mehmed	Irgat	25							225	225	
58	Hacı Oğlu Mustafa	Hamal	80			1				360	360	Taşköprü Kazasında Arazisi Var
59	Hamit Oğlu Ahmed Ve Oğlu Mehmed	Oğlu Dikici Çırağı	45							200	200	Merkum Ahmed Mes Ve İhtiyar
60	Şekercioğlu Seyyid Mehmed	Duhan Kıyıcısı	80			1				300	300	Taşköprü Kazasında Arazisi Var
61	Keşoğlu Ahmed	Dellal	25							150	150	
61	Kalbuncuoğlu Ali	Basmacı Kalfası	30							130	130	
63	Mennanoğlu Ahmed Ve Kardeşi Ömer Ve Oğlu Mustafa	Dikici Kalfası	20							150	150	Merkum Ahmed İle Ömer Amelmande Merkum Mustafa Dikici Kalfalığınan
64	Küçük Mustafa Oğulları Mehmed Ve Ali Ve Emin		70			1	1	200		100	300	Meczub Olduklarından Zanaatları Yok Kuzyaka Nahiyesinde Arazisi Var
65	Gafuroğlu Abdullah											İzmir Tarafına Göç Ve Hiçbir Şeyi yok
66	Husarceoğlu Mehmed	Manav Esnafı	80	1	15					450	465	
67	Çolakoğlu Hasan											sail Kimsesiz İşgöremez
68	Gurtoğlu Hüseyin	Dülger Esnafı	100							300	300	
69	Cevvalinoğlu Mustafa	Dar-ı Aliyede Çörekçi	90							300	300	
70	Müteveffa Meküloğlu Alinin Oğlu Şakir		50									Gitmiş
71	Kemahoğlu Hafız Hüseyin	Etba' Makulesi	35							250	250	
72	Payaloğlu İbrahim Ve Oğlu Hasan Efendi	Talebe-i Ulumeden	32							227	227	Merkum İbrahim Amelmande
73	Hacı Süleyman Oğlu Abdullah	Duhan Kıyıcısı	25							200	200	
74	Çapuroğlu Ahmed	Kahve Naibi	35							200	200	
75	Bayram Oğlu Mehmed	Ekmeççi Kalfası	25							150	150	

76	Kırcı Öküzöğlü Hasan	Berber Esnafı	55							310	310	
77	Eğiminoğlu İbrahim	Kursakçı	15							155	155	Kuzyaka Nahiyesinde Kursakçı
78	Şaban Kahza Oğlu İsmail	Çuvalcı Esnafı								250	250	Vergiye İsmailBey Mahallsinde Vermiş
79	Hacı Mustafa Oğlu Emin	Dikici Çırağı	25							200	200	
80	Resul Oğlu Mehmed	Kasap Çırağı	15							200	200	
81	Havfoğlu Kara	Taşçı	35							360	360	
82	Karaoğlu Mehmed											Fukaradan Şunun Bunun İanesiyle
83	Kargılıoğlu Mecnun Mustafa											sail Kimsesiz İşgöremez
84	Arnavut Oğlu Yetim Abdullah Bin Hüseyin		45			1						Merkum Yetim Nakidi Yok Merkez Kazasında Arazisi Var
85	Sipahioğlu Mehmed		75									Merkum Deveciler Mah Nakli Olmuş
86	Dellaloğlu Süleyman		50				1	100		180	280	Merkum Alacamescid Mahallesine Nakli Olmuş
TOPLAM			4837								25618	

Hane No:	KAZA: KASTAMONU MAHALLE: CEDİD		sene-i sabık vergüsü	sagmal inek		Başka Kazada Arazi	Kiraya Verdiği Ev Veya Dükkan		Mecmuundan Merhumun bir senede tahminen Temettuatı.			Açıklamalar
	İsim	Meslek		Guruş	Hasilat-ı S.		Hasilat-ı S.		Sanat	Sınıfından	Toplam	
			Adet		Gelir	Adet	Gelir					
1	Seyyid Ali Oğlu Mehmed	Muallim-i Sıbyan	10							100	100	
2	Gafuralıoğlu Mehmed	Pençeci Esnafı	30							600	600	
3	Kavukçuoğlu Ali	Pençeci Esnafı	100			1	1	150		600	750	Akkaya Nahiyesinde Emlak Ve Arazisi Var
4	Çıkrıkçuoğlu İbrahim	Eskici Esnafı	60							250	250	
5	İmam Oğlu Hacı Abdullah Efendi	Ulemadan	45			2						Kuzyaka Nahiyesinde Emlak Ve Arazisi Var. Burada Tem. Yok
6	Tokluoğlu Yetim Sarı Hüseyin						1	40			40	Sübyan Olduğundan Nakdi Yok
7	Devecioğlu Mustafa	Döğmeci Esnafı	50	1	15					450	465	
8	Hacı Ali Oğlu Abdullah	Bakkal Esnafı	50						100	300	400	
9	Karabaşoğlu Mehmed Efendi	Ashab-ı Ziraatten	250			3	3	180	172.5		352.5	Kardeşi Oğlu İle Taşköprü Kazasında Emlak Ve Arazisi Var
10	Çatal Müslim Oğlu Mehmed											merhum Yetim Ve Temettuatı Yok
11	Karabeyinoğlu Ali	Dikici Kalfası	60							250	250	
12	Çaycıoğlu Ahmed Ve Karındaşı Yetim Osman	Helvacı Esnafı	150							600	600	
13	Karaoğlu Hüseyin	Temurcu Esnafı	112	1	15					500	515	
14	Çaycıoğlu Osman	Nizamiyeden	59									Temettuata Dair Birşeyi Yok
15	Karaoğlu Ahmed	Temurcu Kalfası	60							300	300	
16	Şeyhoğlu Mehmed	Temurcu Kalfası								200	200	Sene-i Sabık Vergüsü Akmescid Mahallsinde Ödediği.
17	Abdullah Oğlu selim	Kahveci Naibi	35							300	300	
18	Alaylıoğlu Hüseyin	Kahveci Tabisi	25,5			2				200	200	Kuzyaka Nahiyesinde Emlak Ve Arazisi Var
19	Yavanoğlu Mehmed Ve Oğlu Mehmed	Muytab Esnafı	20							200	200	

20	Terzi İsmail Ođlu İbrahim	Urgancı Esnafı	25						300	300	
21	Karabacak Ođlu Numan	Mumcu Kalfası	90		2				350	350	Akkaya Nahiyesinde Emlak Ve Arazisi Var
22	Katibođlu Said Mehmed	Kazzaz Esnafı	60					743,5	100	843,5	
23	Pabuççu Ođlu Mehmed Nuri	Basmacı Kalfası	50						300	300	
24	Molla Hüseyin Ođlu Mustafa	Dar-ı Aliyede Hizmetkar							240	240	
25	Kulaksızođlu Hüseyin	Dikici Esnafı	159						400	400	
26	Oruçođlu Mustafa	Nalband Kalfası	75		2				350	350	Küre Kazasında Emlak Ve Arazisi Var
27	İlikçi Hüseyin Ođlu Hüseyin	Tuzcu Esnafı	45						300	300	
28	Rumdarođlu Osman	Urgancı Esnafı	40						360	360	
29	Kahveci Topuz Mehmed	Tuzcu Esnafı	50						300	300	
30	Ayanođlu Ahmed	Amele	33						150	150	
31	Mısırlıođlu Mustafa	Türbedar	50						150	150	
32	Keteneciođlu Hafız Ahmed	Peñceci Esnafı	100						500	500	
33	Salah Ođlu Ali	Muytab Esnafı	80						550	550	
34	Tabakođlu İsmail Ođlu Mehmed	Muytab Esnafı	20						250	250	
35	Kara Bakkalođlu Salih		70								Devrekani Kazasına Nakli Olmuş
TOPLAM			1935							10865	

Küpcüler Mahallesindeki Ahali-i İslamiyenin emlak ve arazi ve temettuatını mübeyyin defterdir

Hane No:	KAZA: KASTAMONU MAHALLE: KÜPCÜLER		sene-i sabık vergüsü	Sagmal İnek	Sagmal Camus	Başka Kazada Arazi	Kiraya Verdiği Ev Veya Dükkan	Mecmuundan Merhumun bir senede tahminen Temettuatı.			Açıklamalar					
	İsim	Meslek						Guruş	Hasılat-ı S.			İcar-ı S.		Sanat	Sınıfından	Toplam
									Adet	Gelir		Adet	Gelir			
1	Eflaklıoğlu Yetim Mehmed		50				1	20		60	80	Yetim 10 Yaşında				
2	Muhtar-ı Evvel Molla Karaoğlu Mehmed	Muytab Esnafı	15							200	200					
3	Hacı Mahmud Oğlu Salih	Pençeci Esnafı	250			1	1	600	100		700	Akkaya Nahiyesinde Emlak Ve Arazi				
4	Şeyh Zade Numan Gari Efendi	Müderris	50			2				150	150	Göl Kazasında Ev Ve Arazi				
5	Aza-yı Meclisden Ahmed Şükrü Efendi	Ashab-ı Dairenden	100				5	192		4800	4992	Göl Kazasında Ev Ve Arazi				
6	Hacı Osman Efendizde Sadık Efendi		130			2			320	3000	3320	Araç Kazasında Ve Budamıç Mahallsinde Emlak Ve Arazisi Var				
7	Yusuf Oğlu Sedir Mehmed		30									Firari				
8	Devecioğlu Hacı Mehmed Ve Oğlu Mehmed	Tuzcu Esnafı	40							250	250					
9	Gürgüroğlu İsmail	Kirişçi Esnafı	40							300	300					
10	Kazancıoğlu Mustafa Ve Oğlu Mehmed	Kazancı Esnafı	30							365	365					
11	İbikoğlu Mustafa Ve Oğlu Hasan	Dikici Esnafı	60							450	450					
12	Sudizade Şeyh Mehmed	Sudi Meşayihinden	20				3	640	940	100	1660					
13	Tulumbacioğlu Elhac Hafız Numan Efendi	Muallim-i Sıbyan	40							300	300					
14	Hatıboğlu Ali	Bakkal Esnafı	37,5							350	350					
15	Künbelioğlu Hacı Hüseyin	Çaycı Esnafı	25							200	200					
16	Çakmaklıoğlu Mustafa Ve Oğlu Abdullah	Kasab Çırağı	25			1				150	150	Merkez Kazasında Arazisi Var				
17	Kurtoğlu Hüseyin Efendi											Âma Ve Şunun Bunun İanesiyle				
18	Şeyh Oğlu Hafız Mehmed	Arpacı	60							120	120					
19	Sekbanzade Ali Ağa	Attar Esnafı	150							1000	1000					
20	Şahinzade Hacı Hasan	Kahveci					1	75		925	1000					

21	Hacı Piroğlu Mustafa Kardeşi Oğlu İsmail	Pençeci Esnafı	50									400	400	
22	Hacızade Elhac Mehmed Emin Efendi	Ulemadan	30											Şunun Bunun İanesiyle Geçinmekte
23	Ömer Oğlu Osman	Börekçi Esnafı	60									500	500	
24	Hacı Ömer Oğlu Hafız Mustafa	Erbab-ı Ulemadan	100				1				40			Kuzyaka Nahiyesinde Ev Arazisi Var
25	Kavukçuoğlu Molla Mustafa	Talebeden Müezzın	10								60	30	90	
26	Kalender Oğlu Mustafa	Simitçi Esnafı	50									400	400	
27	Buçukoğlu Mustafa	Hamamcı Natırı	40									250	250	
28	Şehirlioğlu Hüseyin Oğlu Mustafa	Manav Kalfası	15									200	200	
29	Hacı Mehmed Oğlu Numan	Terzi Esnafı	30				1					200	200	Akkaya Nahiyesinde Arazisi Var
30	Abdullah Oğlu Hacı Süleyman	Attar Esnafı	110									600	600	
31	Molla Mehmed Oğlu Mustafa	Ekmekçi Kalfası	30									310	310	
32	Hacı Osman Oğlu Mehmed	Ashab-ı Çiftlikatdan	150				1							Araç Kazasında Arazisi Var.
33	Topçuoğlu Mehmed	Pençeci Dişçisi										350	350	
34	Cumanoğlu Hasan		40				1					150	150	Kuzyaka Nahiyesinde Arazisi Var
35	Molla Ahmed Oğlu Mehmed	Bakkal Esnafı	85,5					1	80			520	600	
36	Kırımlı Oğlu Seyyid Ahmed	Hamamcı						1	50			500	520	
37	Kayhoğlu Hasan	Bakkal Esnafı	60									450	450	
38	Şeritlioğlu Mehmed	Sarrac Çırağı	15									150	150	
39	Kadioğlu Ahmed Oğlu Emin	Mal Katarı										450	450	Kendisi İhtiyar
40	Eflaklıoğlu Seyyid Hasan	Pençeci Esnafı	20					1	20	60		300	380	
41	Sabrinin Oğlu Seyyid Abdurrahman	Terzi Çırağı	20				1					300	300	İsmailbey Mah. Bir miktar Arazisi Var
42	Tursunoğlu Seyyid Mehmed	Terzi Esnafı	20									210	210	
43	Ekmekçi Ahmed Oğlu Abdullah Ve Kardeşi Şakir	Attar Esnafı	80									600	600	Hane Ve Dükkan
44	Kadioğlu Seyyid Mehmed	Attar Esnafı	70									450	450	
45	Hacı Hasan Oğlu Salih Ve Oğlu Mehmed	Terzi Çırağı	80									250	250	Kendi Âma Oğlunun Sınıfından Tem.
46	Nalbandoğlu Mehmed	Attar Esnafı	70									400	400	
47	Mumcuoğlu Mustafa		40											Kimstesiz
48	Eflaklı Oğlu Seyyid Mehmed	Tüccardan	130									750	750	
49	Eflaklıoğlu Seyyid Hasan	Pençeci Esnafı	250							120		500	620	
50	Abdulhalim Efendizade Seyyid Elhac Fadıl Efendi	Ulemadan	100					1	80	509			800	

51	Kebaçcıoğlu Mehmed	Kahve Naibi	40									380	380	
52	Molla Kara Oğlu Seyyid Numan	Muytab Kalfası	15									150	150	
53	Tablabaşoğlu Hacı Ahmed	Mumcu Vesair Ticareti	150	1	8,5	1	29					800	836,5	
54	Elikoğlu Hüseyin	tuzcu	20									150	150	Fukaradan
55	Körünoğlu Seyyid Mehmed Muhsin	Etba' Makulesi	30					1				180	180	Devrekani Kazasında Arazisi Var
56	Emir Ali Oğlu													Firari
57	Bayram Oğlu Mustafa	Pabuççu Esnafı	40									350	350	Hane Ve Dükkan
58	Kürkçü Gökmen Oğlu Seyyid Mustafa	Pabuççu Esnafı	50									350	350	Hane Ve Dükkan
59	Karagözoğlu Hasan	Kazancı Esnafı	35									300	300	Hanesi Hemşiresiyle Müşterek
60	Hacı İbrahim Oğlu İsmail	Ameleden	40											Şunun Bunun İnesiyle Geçinmekte
61	Eflaklı Oğlu Hacı Numan	Pençeci Esnafı	70									350	350	
62	Dedeoğlu Hafız Abdullah	Attar Esnafı	50									320	320	
63	Cubaoğlu Hacı Hasan Ve Oğlu Satı	Aşçı Çırağı	20									150	150	
64	Abdulazizade Şeyh eddin Hafız Ahmed Said Efendi	Degah Şeyhi	150					2	1	320	1404		1724	Göl Kazasında Ev Ve Arazi
65	Esseyyid Elhac Hasan Tahir Efendi		300					2			3000	550	3550	Kuzyaka Nah. Ev Ve Arazisi Var
66	Urgancızade Elhac Tahir Efendi	Eşraf-ı Fezatdan	450									800	800	Konağı Kendine Ait
67	Melikzade Ziyaaddin Efendi	Eşraf-ı Fezatdan	200					2	1	60	265		325	Sorgun Kazasında Ev ve Arazisi Var
68	Şeyhzade Seyyid Hafız Mustafa	Mahkeme Katibi	30								200		250	
69	Seyyid Mehmed Raşid	Hafız Katibi	70									70	70	Talebeden
70	Sadricaoğlu Hüseyin	Dellal İse de Ameleden	20									150	150	
71	Aza-yı Meclisden İbşirzade Elhac Salih Efendi	Ashab-ı Daireden	150					4	3	670	1081	147	1798	Akkaya Nah. Ve Akdoğan Div. Ve Taşköprü Kazasında Ve Nahiye-i Mezburda Emlak Ve Arazisi var.
72	Ağacık Mehmed Ağa		300					4	1	600	681,5		1281,5	Göl ve Merkez Kazalarında Evleri Ve Arazileri Var
73	Tablabaşoğlu Hacı Mustafa Oğlu Ali Ve Mehmed	Kasab Esnafı	200						1	800		200	1000	
74	Kerim Oğlu Mehmed	Etba' Makulesi	30									250	250	
75	Emir Mehmed Oğlu Seyyid Hasan							2						Araç Kazasında Ev Ve Arazisi Var
76	Udi Büyükoğlu Abdullah													Şunun Bunun İnesiyle Geçinmekte
77	Nalbandoğlu Halid	Etba' Makulesi	60					1				100	100	Kuzyaka Nahiyesinde Arazisi Var

78	Kabakçiođlu Hafız Mustafa	Tuzcu	15									200	200	
79	İbrahim Ođlu Mehmed	Etba' Makulesi	40									250	250	
80	Molla Hüseyin Ođlu Süleyman	Teb'a dan	40									180	180	
81	Büyük Mehmed Ođlu Seyyid Mehmed	Talebe Guruhundan										200	200	
82	Sefa Ođlu Mustafa	Hamamcı Natırı	10									90	90	
83	Kara Hasan Ođlu Numan Kardeři Mehmed	Asakir-i Nizamiyeden												Merkum Numan Henüz Yetiřkin Deđil
84	Pircivanođlu Mehmed Ve Ođlu Numan	Nalband	60									400	400	
85	Hacı Fazlı Ođlu Ahmed	Sarrac Kalfası	15									150	150	
86	Molla Ömer Ođlu İbrahim		30											Ođlu İle Beraber Firari
87	Kadir Ođlu Seyyid Ahmed	Dikici Çırađı	10											Mahallade Hanesi Olmadıđı
88	Sarı Mehmed Ođlu Mehmed	Pençeci Esnafı	100				2					600	600	
89	Kara Kadiođlu Mehmed Efendi	Mahkeme Katibi										350	350	Kuzyaka Nahiyesinde Ev Arazisi Var
90	Huzurođlu Hacı Ahmed	Rençber	225									50	50	
91	Meblak Efendi Ođlu Abdulcemil Ve Kardeři Said	Müderris	150				2			639		509	1148	Kuzyaka Nahiyesinde Ev Arazisi Var
92	Abacı Hacı Ali Ođlu Mehmed	Çaycı	20									150	150	
93	Adakođlu Merderos Zamir	İplik Kuřakçısı	150									900	900	Ermeni Milletinden
TOPLAM			6676,5										46222	

Hacı Hamza Mahallesindeki Ahali-i İslamiyenin emlak ve arazi ve temettuatını mübeyyin defterdir

Hane No:	KAZA: KASTAMONU MAHALLE: HACIHAMZA		sene-i sabık vergüsü	Başka Kazada Arazi	Kiraya Verdiği Ev Veya Dükkan	Mecmuundan Merhumun bir senede tahminen Temettuatı.			Açıklamalar
	İsim	Meslek	Guruş	İcar-ı S.		Sanat	Sınıfından	Toplam	
				Adet	Adet				
1	Hafız Mehmed Saideddin Abdurrahim Efendi	Dergah Şeyhi				750	1200	1950	
2	Serdar Oğlu Mehmed	Çuvalcı Esnafı	20				300	300	
3	Köroğlu Hüseyin Ve Oğlu Ali	Çuvalcı Esnafı	30				325	325	
4	Açışlıoğlu Numan	Kazancı Esnafı	20				225	225	
5	Çakır Ali Oğlu Ali	Dikici Esnafı	35				300	300	
6	Cin Ali Oğlu Mehmed	Çuvalcı Esnafı	40				350	350	
7	Küçük İsmail Oğlu Mehmed	Çuvalcı Esnafı	35				325	325	
8	Uzunoğlu Ali	Tuzcu Esnafı	30				200	200	
9	Dutmanoğlu Mustafa	Çuvalcı Esnafı	55				300	300	
10	Soğancıoğlu Mehmed	Hamal	30				315	315	
11	Tataroğlu Hacı Mustafa	Çuvalcı Esnafı	20				300	300	
12	Zamanoğlu Mustafa	Çuvalcı Esnafı	30				250	250	
13	Kocaoğlu Osman	Çuvalcı Esnafı	35				300	300	
14	Çatlakoğlu Medsi	Çuvalcı Esnafı	40				425	425	
15	Kabakçıoğlu Mehmed	Tellak	40	1			300	300	Kömürcüler divanında Arazisi Var
16	Hacı Derviş Oğlu Hasan Ve Oğlu Mehmed	Eskici Esnafı	20				180	180	
17	Zamanoğlu Mehmed	Çuvalcı Esnafı	35				350	350	
18	Dedeoğlu Mehmed Ve Oğlu Kamil	Dikici Kalfası	25				150	150	Oğlunun İnesiyle Geçinmekte
19	Kühendaoğlu Ahmed	Çuvalcı Esnafı	30				250	250	

20	Mantarođlu Ahmed	Çuvalcı Esnafı	30					400	400	
21	Kara Ahmed Ođlu Ahmed Ve Ođlu Mustafa	Ođlu Attar	100					800	800	Amelmande olub Ođlunun İanesiyle
22	Serhoşođlu Mehmed Ve Kayınbiraderi Hasan	Tımarlı Süvarilerden	50	1	3	240		5166	5406	Akkaya Nahiyesinde Arazisi Var.
23	Bakkalođlu Hasan Ođlu Hüseyin	İrgat	60					500	500	
24	Boyacı Hacıođlu Mehmed	Boyacı					37	300	337	
25	Muhsin Ođlu Emin	Kahveci	55		3	400		100	500	
26	Duacıođlu Mehmed	Tüccardan	100					800	800	
27	Tuzcu Karabacakođlu Hüseyin	Tuzcu Esnafı	45					400	400	
28	Kütükođlu Mustafa	Erbab-ı Ziraatten	100	1						Sorgun Kazasında Arazisi Var.
29	Karaođlu Hafız İbrahim Ođlu Mehmed	Ođlu Çuvalcı Esnafı	35							Temettuatı Ođlunun Sınıfından
30	Ralıhoşođlu Hasan Ve Ođlu Mehmed	Ođlu Çuvalcı Esnafı	40					450	450	Temettuatı Ođlunun Sınıfından
31	Sunalı ođlu Halil	Çuvalcı Esnafı	45		1	100		440	540	
32	Körođlu Mehmed	Çuvalcı Esnafı	40					350	350	
33	Bekir Ođlu Süleyman	Hamal	50					375	375	
34	Cengciođlu Hasan	Tuzcu Esnafı	30					260	260	
35	Kara Halil Ođlu Mustafa	Bakırcı	55		1	50			50	
36	Müteveffa Yeşilođlu Alinin Damadı Osman	Nizamiyede Nefer	55					960	960	
37	Sancaröđlu mehmed Ođlu Abdullah	Tuzcu Esnafı	80					700	700	Ođlu Abdullah Ekmekçi Çırađı
38	Küçük Mehmed Ođlu Mustafa	Mihçi Esnafı	45					450	450	
39	Rıfat Ođlu Hasan	Çuvalcı Esnafı	45					240	240	
40	Recep Ođlu Recep	Çuvalcı Esnafı	30					250	250	
41	Bekçi Ođlu Ahmed	Kazancı Esnafı	30					275	275	
42	Mestanođlu Ahmed	Muytab Çırađı	32					240	240	
43	Tarakçiođlu Halil	Kazancı Esnafı	55	1				350	350	Araç Kazasında Arazisi Var
44	Tuzcu Bekir Ođlu Hüseyin	Tuzcu Esnafı	20					100	100	
45	Acupođlu İbrahim	Berber Kalfası	30					320	320	
46	Topuzođlu Hasan	İplik Bükücüsü	30					250	250	
47	Demciođlu Bekir Efendi ve Ođlu Hafız Mehmed	Talebeden	45					350	350	Bir Mikdar Akçeleri Var olduđu
48	Sefirođlu Ali	Hamal	35					275	275	
49	Cin Ali Ođlu Ahmed Ve Biraderi İsmail	Tuzcu Esnafı	95					550	550	Biraderi İsmail Attar

50	Hatibođlu Ali Ve Ođlu Mustafa	Ashab-ı Ziraatten	200	1				180	180	Kuzyaka Nahiyesinde Arazisi Var
51	Cucuođlu İbrahim	Çuvalcı Esnafı	60					500	500	
52	Kara Salih Ođlu Hüseyin	Çuvalcı Esnafı	30					25	25	
53	Tarakçiođlu Mustafa	Kazancı Esnafı	75	1				400	400	Araç Kazasında Arazisi Var
54	Aşrak Kazasından Ahmed Ali Efendi	Mahkeme Katibi	190					550	550	
55	Duaciođlu Hacı Hüseyin Efendi	Tüccardan	120				74	900	974	
56	Baturcuođlu Ali	Muytab Esnafı	25					250	250	
TOPLAM			2732					26452		

Kubalı mahallesindeki Ahali-i İslamiyenin emlak ve arazi ve temettuatını mübeyyin defterdir

Hane No:	KAZA: KASTAMONU MAHALLE: KUBALI		sene-i sabık vergüsü	Başka Kazada Arazi	Kiraya Verdiği Ev Veya Dükkan	Mecmuundan Merhumun bir senede tahminen Temettuatı.			Açıklamalar	
	İsim	Meslek	Guruş	İcar-ı S.			Sanat	Sınıfından		Toplam
				Adet	Adet	Gelir				
1	Hacı Beyin Oğlu İsmail bin Ahmed	Attar Esnafı	75	1				475	475	Akkaya Nahiyesinde Arazisi Olduğu
2	Muhtar-ı Evvel Karagözoğlu Hasan	Terzi Esnafı	20					225	225	
3	Muhtar-ı Sani Karagözoğlu Mehmed Bin Hasan	Terzi Kalfası	20					200	200	
4	Tosyalıoğlu İbrahim Bin Ali	Gözlemeci	50					400	400	
5	Mahmud Sifi Oğlu Abdulkadir Bin Ali	Hamamcı Esnafı	65					400	400	
6	Çavdaroğlu Mehmed Bin Mustafa	Kahveci	55	1				300	300	Göl Kazasında Arazisi Olduğu
7	Mecazoğlu Ömer Bin Ali	Mestçi Esnafı	20					160	160	
8	Sufioğlu Mehmed Bin Mehmed	Nalbur Kalfası	40					310	310	
9	Lebveboğlu Mehmed Bin Süleyman	Terlikçi	45					250	250	
10	Molla Hasan Oğlu Hasan Bin Hasan	Tuzcu Esnafı	45					300	300	
11	Mecazoğlu Mustafa Bin İbrahim	Terlikçi	45					360	360	
12	Ak Mustafa Oğlu Ahmed Bin Mustafa	Kasap Hizmetçisi	35					300	300	
13	Sakbinoğlu Ahmed Bin Emin	Terzi Esnafı	20					150	150	
14	Mestçioğlu Ahmed Bin Ali	İrgat	45					360	360	
15	Karakörüküoğlu Mustafa Bin Mehmed	Muytab Esnafı	45					360	360	
16	Viranoğlu Adi Bin Hasan	Helvacı						260	260	
17	Cebeli Müftüzade Mehmed Bahaeddin Efendi Bin Mustafa	Talebe-i Ulumeden	70				45	343	388	
18	Mestanoğlu Feyzo Bin Mustafa	Hamamcı Natırı	30					200	200	
19	Musa Baş Oğlu Mustafa Bin Mehmed	Keçeci Kalfası	30							Vergisini Hamza Ağa Mah Ödemiş.
20	Sarı Ahmed Oğlu Emin	Kazancı Esnafı						150	150	

21	Farraşođlu Halil Kadas Bin Mehmed		50						Vergisini Merkez Kazasında Vermiş
22	Karagözođlu Ali Bin Ali		150						Vergisini Başka Kazada Ödemiş
TOPLAM			955					5708,5	

Seydiler mahallesindeki Ahali-i İslamiyenin emlak ve arazi ve temttuatını mübeyyin defterdir

Hane No:	KAZA: KASTAMONU MAHALLE: SEYDİLER		sene-i sabık vergüsü	Başka Kazada Arazi	Kiraya Verdiği Ev Veya Dükkan	Mecmuundan Merhumun bir senede tahminen Temettuatı.			Açıklamalar				
	İsim	Meslek				Guruş	İcar-ı S.			Sanat	Sınıfından	Toplam	
							Adet	Adet					Gelir
1	Muhtar-ı Evvel İnce Arab Oğlu Elhac Ali	Ameleden	70				110	250	360	Saatçi İse De Ameleden			
2	Muhtar-ı Sani Havvac Oğlu Elhac Mustafa Ve Oğlu Mehmed	Oğlu Ekmekçi Çırağı	30					180	180	Ekmekçi Esnafı İse de Alel Ve Kötürüm			
3	Kendirlioğlu Numan	Terzi Esnafı	70					400	400				
4	Abid Oğlu Elhac Halil	Dülger Esnafı	70					650	650				
5	Köseoğlu Essyyid Hüseyin	Bakkal	70				130	400	530				
6	Şabanoğlu Seyyid Mustafa Ve Oğlu Emin Efendi	Oğlu Kitabet Hizmeti	55					720	720	Merhum Mustafa Boyacı İse de İhtiyar ve Amelmande			
7	Aşcıoğlu Derviş Ahmed	Simitçi Esnafı	30					200	200				
8	Derici Oğlu Derviş Yakup	Derviş Zümresinden	25					125	125				
9	Timuroğlu Seyyid Mehmed	Amele	65					375	375	Amele Ve Bila Zanaat			
10	Sarrac İbrahim Oğlu Seyyid Mustafa	Sarrac Hurdacısı	25					200	200				
11	Satıbaşoğlu Mustafa	Kazancı Çırağı	15					150	150				
12	Boyacıoğlu Mehmed	Tuzcu Esnafı	30					250	250				
13	Hacı Mahmud Oğlu Mehmed	Kazancı Esnafı						300	300	Vergisini Başka Mahallede Ödediği			
14	Üsküdarlı Oğlu Mustafa	Kazancı Esnafı	30					300	300				
15	Deli Emir Oğulları Abdullah Ve Mehmed	Abdullah Baturcu Çırağı Mehmed Tellal	50					200 250	450				
16	Kedirci Oğlu Ahmed	Bakkal	80					300	300				
17	Peştimalcioğlu Mehmed Ve Ahmed	Pabuççu	25					275	275	Merhum Mehmed Kötürüm ve Bila Zanaat			
18	Eskici Oğlu Hüseyin	Kazancı Esnafı						400	400	Vergisini Başka Mahallede Ödediği			

19	Molla Said ođlu Elhaz Seyyid Ahmed	Tenekeci	40					250	250	Zevcesinin Hanesi
20	Taşçıođlu Ali Osman	Döđmeci Çırađı	15					150	150	
21	Molla Ođlu Seyyid Ahmed	Tuzcu Esnafı						275	275	Sene-i Sabık Vergisini Başka Mah. Vermiş
22	Çakırođlu Mehmed									Sail Şunun Bunun İanesiyle Geçinmekde
23	Çıkırıkçı Havvac Ođlu Hasan	Bakırcı	50					375	375	
24	Pırpırođlu Ahmed	Dülger Esnafı	35					400	400	Zevcesinin Hanesi
25	Hacı Osman Ođlu Ahmed	Çilingir Çırađı	15					100	100	
26	Dipinođlu Mehmed	Temurcu Çırađı	15					150	150	
27	Tiryakiođlu Mustafa	Kazancı Çırađı	25	1				100	100	Kuzyaka Nahiyesinde Arazisi Var
28	Kocahisarlıođlu İsmail									Makud
29	Celibođlu İbrahim	Muallim-i Sıbyan	53,5					330	330	
30	Çerkesođlu Esseyyid Ahmed	Bıçakçı Esnafı	25					150	150	
31	Hamalođlu Hasan Ve Ođlu Hüseyin	Hamal								Firari
32	Durmuşođlu Mustafa	Tüccar						325	325	Bedirgazi Mah. Vergisini Vermekte
33	İslamođlu Seyyid Numan	Duhancı Esnafı	50							Vergisini Beyçelebi Mahallsinde Vermekte
TOPLAM			1063,5						8770	

Cebrail Mahallesindeki Ahali-i İslamiyenin emlak ve arazi ve temettuatını mübeyyin defterdir

Hane No:	KAZA: KASTAMONU MAHALLE: CEBRAİL		sene-i sabık vergüsü	Sagmal İnek	Bahçe	Başka Kazada Arazi	Kiraya Verdiği Ev Veya Dükkan	Mecmuundan Merkurumun bir senede tahminen Temettuatı.			Açıklamalar						
	İsim	Meslek						Guruş	Hasılat-ı S.			İcar-ı S.			Sanat	Sınıfından	Toplam
									Adet	Gelir		Adet	Gelir	Adet			
1	Keskinzade Esseyid Ahmed Efendi	Müderriş- İmam	110					1	1	25	1081	600	1706	Daday Kazasında Arzisi Var			
2	Kömürcü Kadioğlu Mehmed Efendi	İmam Vekili						1				120	120	Kuzyaka Nahiyesinde Arazisi var			
3	Cücük Ahmed Oğlu Mehmed	Manav Esnafı	50					2				400	400	Akkaya Nahiyesinde Ev Ve Arazisi Var			
4	Kara Kadioğlu Mehmed	Soğancı Esnafı	60									400	400				
5	Mezzakoğlu Müteveffa Hüseyinin Oğlu Mehmed	Urgancı Esnafı	120						6	760		400	1160				
6	Söylemezoğlu Hacı Mehmed	Simitçi Esnafı	125									800	800				
7	Boşnakoğlu Hacı Hafız Mehmed	Ashab-ı Alakadan	80					2						Göl Kazasında Ev Ve Arazisi Var			
8	Kalenderoğlu Mehmed	Sarrac Esnafı	40									200	200				
9	Baki Oğlu Esseyid Ahmed	Peñçeci Esnafı	40									200	200				
10	Ayanoğlu Hacı Hasan	Peñçeci Esnafı	160						1	160		1000	1160				
11	Abdubaki Oğlu Elhac Ali	Kahveci	100									300	300				
12	Barutçuoğlu Esseyid Ahmed	Barutçu Esnafı	110									500	500				
13	Hüdaneoğlu Mustafa Ve Oğlu Mehmed	Peñçeci Esnafı	160						2	80		900	980				
14	Mezzakoğlu Hacı Ali	Peñçeci Esnafı	230	1	15				7	445		1140	1600	Akkaya Nahiyesinde Keçi Davarı var			
15	Abdubaki Oğlu Hacı Mustafa	Peñçeci Esnafı	170						1	100		1200	1300				
16	Abdubaki Oğlu Hacı Mehmed	Peñçeci Esnafı	150					1	1	30		370	400	Göl Kazasında Arazisi Var			
17	Haznedaroğlu Elhac Mustafa	Duhancı Esnafı	450					2	7	310		1000	1310	Göl Kazasında Ev Ve Arazisi Var			
18	Abdubaki Oğlu Hacı Numan	Peñçeci Esnafı	150									400	400				
19	Barutçuoğlu Hacı Mehmed	Barutçu Esnafı	140					1				800	800	Akkaya Nahiyesinde Arazisi Var			
20	Kendirlioğlu Mehmed	Terzi Esnafı	80									400	400				

21	Lülecioğlu Hasan	Etba' Makulesi	40									1080	1080	
22	Koçluoğlu Numan	Camii Yazıcısı	60				1					225	225	Akkaya Nahiyesinde Arazisi Var
23	Terzioğlu Hafız Mehmed	Erbab-ı Çiftlikatdan	120				1							Göl Kazasında Arazisi Var
24	Karaoğlu Mustafa	Irgat	60									500	500	
25	Ağa Mehmed Oğlu Ali	Nalbur Esnafı	50									500	500	
26	Kasım Oğlu Derviş Mehmed	Dikici Esnafı	70									300	300	
27	Müteveffa Karanlık Oğlu Hasan Yetimleri Mehmed Ve Ahmed		160				1	7	815				815	Kuzyaka Nahiyesinde Arazisi var
28	Çalikoğlu Esseyid İbrahim	Urgancı Esnafı	50									400	400	
29	Hacı Uzunoğlu Hüseyin	Attar Esnafı	120									800	800	
30	Saka Oğlu Hafız Ahmed	Bakkal Esnafı	50									400	400	
31	Çukuroğlu Şerif Mehmed	Kahveci	90					1	20			600	620	
32	Hacı İmad Oğlu Ali	Debbağ Esnafı	75				1	3	100	120		428	648	Taşköprü Kazasında Arazisi Var
33	Kizirlioğlu Ömer	Bakkal Esnafı	30									360	360	
34	Davudoğlu Mustafa	Simitçi Tablakarı	55									200	200	
35	Debbağzade Mehmed Ve Karındaşı Hüseyin	Kahveci	300				2	3	650			240	890	Göl Kazasında Ev Ve Arazisi Var
36	Geroğlu Ahmed	Hizmetkar	20									100	100	
37	Müteveffa Miroğlu Mehmed	Saatçi Esnafı	30							120		280	400	
38	Urgancıoğlu Hüseyin Ve Torunu Hüseyin	Torunu Urgancı	50									300	300	
39	Hacı Kadızade Şeyh Nasuh Efendi	Dergah Şeyhi	40							403		540	943	
40	Büyük Mehmed Oğlu Hacı Ahmed	Pabuççu Esnafı	130									800	800	
41	Kasab Hasan Oğlu Mehmed	Pabuççu Esnafı	30									360	360	
42	Simitçi Süleyman Oğlu Mehmed	Nizamiyeden												
43	Dünün Ali Oğlu Hüseyin	Eskici Esnafı	35									150	150	
44	Tüysüzoğlu İsmail	Dikici Kalfası	40									360	360	
45	Büyükkadimoğlu Hüseyin	Hamal	40									300	300	
46	Uzun Ağa Oğlu Mehmed	Dar-ı Aliyede İşçi	15											
47	Salih Efendi Oğlu Mü'min	Attar Esnafı	90									700	700	
48	Berber Osman Oğlu Osman	Tuzcu	35									150	150	
49	Başbüyük Oğlu Süleyman	Hamal	35									150	150	
50	Paçacıoğlu Mehmed	Tuzcu	35									100	100	

51	Yılcıoğlu Hacı Mehmed	Ashab-ı Alakadan	65					2			627,5	627,5	Akkaya Nahiyesinde Ev Ve Arazisi Var
52	Hacı Mustafa Oğlu Hacı Salih	Debbağ Esnafı	80								400	400	
53	Dutkaloğlu Osman	Debbağ Esnafı	20								300	300	
54	Çolak Ömer Oğlu Hüseyin Ve Kardeşi Mahmud	Çarıklı Kalfası									200	200	
55	Emrah Oğlu Mustafa	Terzi Esnafı									250	250	
56	Kaygusuzoğlu İbrahim	Urgancı Esnafı	160					1			500	500	Göl Kazasında Arazisi Var
57	Terzioğlu Seyyid Mustafa	Dikhanede İşçi	20								150	150	
58	Serdaroğlu Mustafa	Simitçi	30								200	200	
59	Cilcavıoğlu Ali	Simitçi Esnafı	40								400	400	
60	Arıoğlu Mehmed	Debbağ Esnafı	50							288	400	688	
61	Abacıoğlu Mehmed	Dülger	25								200	200	
62	Sufioğlu İbrahim	Simitçi Tablakarı	20								100	100	
63	Mandıracıoğlu Esseyid Mehmed	Berber Esnafı	40								400	400	
64	Boyacıoğlu Seyyid Ali	Sarrac Esnafı	35								400	400	
65	Kara Hasan Oğlu Mehmed		20										Başka Mahalleye Nakil Olmuş
66	Dülgeroğlu Mehmed Ve Kardeşi Ali	Berber Esnafı	50								400	400	
67	Mirdoğlu Mehmed	Hamamcı									500	500	
68	Hacı Kuzuoğlu Hacı Hasan	Basmacı Esnafı	90								600	600	
69	Çavuşoğlu Abdullah	Muytab Esnafı	170					2			450	450	Göl Kazasında Ev Arazisi Var
70	Uncuoğlu Derviş Ahmed	Pabuççu Esnafı	50								450	450	
71	Salahoğlu İsmail	Ashab-ı Alakadan	150					2					Akkaya Nahiyesinde Ev Ve Arazisi Var
72	Panyaloğlu Yetim Ahmed							1					Kuzyaka Nahiyesinde Arazisi Var
73	Beşlioğlu Hafız Hasan	Katip	35								1200	1200	
74	Abdulgaffur Oğlu Mehmed							1					Kuzyaka Nahiyesinde Arazisi Var
75	Karanlıkoğlu Seyyid Mustafa	Eskici Esnafı	80								400	400	
76	Hatiboğlu Mehmed	Kuşakçı Esnafı	35								250	250	
77	Kuşakçıoğlu Hafız Hasan Efendi	Muallim-i Sıbyan									120	120	
78	Kapucuoğlu Numan	Debbağ Esnafı	60								360	360	
79	Kundakçıoğlu Mehmed	Bıçakçı Esnafı	20								300	300	
80	Mıhçıoğlu Hüseyin	Ashab-ı Alakadan	55					2					Kuzyaka Nahiyesinde Ev Ve Arazisi Var

81	Hacı Şaban Oğlu Ahmed	Börekçi	20								250	250	
82	Hacı Mahmud Oğlu Esseyid Mahmud ve Kardeşi Numan İle Valdesi Emine	Arpacı	180				1	7	770		300	1070	Göl Kazasında Arazisi Var
83	Malukoğlu Mehmed	Hamal	50								200	200	
84	Baturcuoğlu Mehmed	Eskici Esnafı	45								200	200	
85	Zincircioğlu Seyyid Mehmed	Debbağ Esnafı	90								700	700	
86	Şeyh Mehmed Oğlu Esseyid İbrahim	Sarrac Esnafı	20								100	100	
87	Tatlıoğlu Seyyid Mehmed	Debbağ Esnafı	95				1				700	700	Akkaya Nahiyesinde Arazisi Var
88	Küçük Mehmed Oğlu Hacı Mustafa	Pençeci Esnafı	160								700	700	
89	Değirmencioğlu Ahmed	Debbağ Esnafı	80				1				500	500	Kuzyaka Nahiyesinde Arazisi Var
90	Kemahoğlu Seyyid Ahmed	Debbağ Esnafı	50								300	300	
91	Müezzinoğlu Seyyid Mehmed	Çilingir Esnafı	35								300	300	
92	Binoğlu Hacı İsmail	Nalband Esnafı	80				1				500	500	Kuzyaka Nahiyesinde Arazisi Var
93	Torukoğlu Seyyid İsmail	Terzi Esnafı	50								300	300	
94	Kürtoğlu Hasan	Terzi Esnafı	20								200	200	
95	Çörekçioğlu Hacı Mehmed	Kahveci Naibi	30								310	310	
96	Çirakoğlu Ahmed	Urgancı Esnafı	120								500	500	
97	Çirakoğlu Numan	Urgancı Esnafı	110								700	700	
98	Kizirlioğlu Seyyid Hüseyin	Hamam Kahvecisi	30								200	200	
99	Hacı Ömer Oğlu Mehmed	Tuzcu	70								360	360	
100	Colay Hasan Oğlu Ali		80										Hiçbir Şeyi Yok
101	Debbağ Ömeroğlu Hacı Hafız Ömer	Attar Esnafı	100								700	700	
102	Camuscuoğlu Seyyid Ali	Terzi Esnafı	45								360	360	
103	Ziyankaroğlu Mustafa Ve Kardeşi Hüseyin	Tuzcu	55								300	300	
104	Mühürdaroğlu Ahmed	Kahve Naibi	50								400	400	
105	Uçaklıoğlu Mehmed	Dikici Esnafı	50				1				350	350	Taşköprü Kazasında Arazisi Var
106	Kara Ahmed Oğlu Mehmed	Tuzcu Esnafı	45				1				250	250	Taşköprü Kazasında Arazisi Var
107	Kökümcioğlu Ahmed	Terzi Kalfası	55								500	500	
108	Hacı Küçükoğlu seyid İbrahim	Attar Esnafı	20								360	360	
109	Karakülahoğlu Derviş Mehmed	Dikici Esnafı	70				1				400	400	Kuzyaka Nahiyesinde Arazisi Var
110	Durmuşoğlu Seyyid Mehmed	Talebeden											

111	Kürkçüoğlu Numan	Pabuççu Esnafı									150	150	
112	Külahoğlu Seyyid Hüseyin	Bahçeci Esnafı	50								400	400	
113	Hacı İbrahim Oğlu Ali Ve Oğlu İbrahim	Pabuççu Çırağı									200	200	
114	Osmancı Oğlu Seyyid Mustafa	Çuvalcı Esnafı	35								200	200	
115	Arpacıoğlu Hafız Mustafa	Peñçeci Esnafı	30				1	30			360	390	
116	Hacı Halil Oğlu Seyyid Süleyman	Tuzcu Esnafı	40				1				280	280	Akkaya Nahiyesinde Arazisi Var
117	Kusluoğlu Hüseyin	Ashab-ı Alakadan	190				2	1	50			50	Akkaya Nahiyesinde Ev Ve Arazisi Var
118	Mahmud Oğlu Mehmed	Dellal	70								500	500	
119	Eskicioğlu Seyyid Ali	Semerci Esnafı	60								400	400	
120	Abbas Oğlu Seyyid Abdurrahman	Urgancı Esnafı	50								450	450	
121	Musalla Mehmed	bayacı Esnafı	80								600	600	
122	Abusamiloğlu Ahmed												Sail
123	Cennetoğlu Hacı Mehmed	Ashab-ı Alakadan	180				2						Akkaya Nahiyesinde Ev Ve Arazisi Var
124	Cennetoğlu Seyyid Mehmed							1	50		360	410	
125	Demirhanoğlu Mehmed Ve Onun Babası Mustafa	Dikici Esnafı	55								500	500	
126	Uzun Ahmed Oğlu Mehmed	Bahçeci Esnafı	80								500	500	
127	Barutçuoğlu Seyyid Mustafa	Tuzcu Esnafı	80				1				350	350	Budamıç Mahallesinde Arazisi Var
128	Molla Oğlu Ahmed												Sail
129	Kökenlioğlu Seyyid Mehmed	Dikici Esnafı	80								350	350	
130	Bucakoğlu Hüseyin	Etba' Makulesi	40								200	200	
131	Ezkücüoğlu Ahmed	Kahveci	60				1						Akkaya Nahiyesinde Arazisi Var
132	Şatıroğlu Ahmed	Peñçeci Esnafı	160				1				700	700	Çekenle Kazasında Arazisi var
133	Hatıboğlu Hasan	Dar-ı Aliyede İşçi											
134	Pabuççuoğlu Ali	Terzi Esnafı	35								300	300	
135	Dazoğlu Hafız Hasan	Kazancı Esnafı	80								500	500	
136	Hacı Halil Oğlu Hasan	Hizmetkar											Dar-ı Aliyede
137	Sarracoğlu Ahmed	Peñçeci Esnafı	120								900	900	
138	Sarracoğlu Hidayet	Urgancı Esnafı	80				1				400	400	Taşköprü Kazasında Arazisi Var
139	Çilingiroğlu Mustafa	Tuzcu-Değirmenci	20								150	150	
140	Esseyid Abdülkerim Bin Osman	Ashab-ı Alakadan	170				1						Göl Kazasında Arazisi Var

141	Çayköylü Oğlu Ahmed Ve Oğlu Hüseyin	Oğlu Urgancı	40								400	400	
142	Ak Hasan Oğlu Seyyid Şakir	Terzi Çırağı	20								150	150	
143	Sarioğlu Ali	Kır Pazarcısı	50				1				300	300	Küre Kazasında Arazisi Var
144	İslamoğlu Mustafa	Dar-ı Aliyede Manav	40								250	250	
145	Efaoğlu Ali	Erbab-ı Ziraatten	115				1						Akkaya Nahiyesinde Ev Ve Arazisi Var
146	Aşçioğlu Mehmed												Sail
147	Kürtoğlu Ali	Terzi Esnafı	10								120	120	
148	Ekmekçi Ahmed Bin Halis	Ekmekçi Esnafı	30								200	200	
149	Molla Ömer Oğlu Seyyid Ahmed Bin Mehmed	Talebeden	30										
150	Tiryakioğlu Seyyid Mehmed	Pençeci Esnafı	50								400	400	
151	Kara Mehmed Oğlu Derviş Hacı Mehmed	Pabuççu Esnafı	30				1				200	200	Göl Kazasında Arazisi Var
152	Hatiboğlu Halil	Mıhçı	60								250	250	
153	Debbağ Hasan Oğlu Mehmed	Katar	30								60	60	
154	Sarı Ali Oğlu Mehmed												
155	Uncuoğlu Mehmed												Sail
156	Kadir Ali Oğlu Ali	Duhancı Esnafı	65								450	450	
157	Debbağ İsmail Oğlu Mehmed	Debbağ Esnafı					2	80			350	430	
158	Kara Bakkaloğlu	Nizamiyeden											
159	Azdavaylı Mustafa Efendi Oğlu Abdullah	Talebeden					1						Azdavay Kazasında Arazisi Var
160	Kulakoğlu Mehmed												Kimsesiz
161	Döğmecioğlu İbrahim												Medyun
162	Emir Ahmed Oğlu Ahmed												Medyun
163	Parlakoğlu Mehmed Ve Kardeşi Mustafa	Dellal	30								300	300	
164	Kadioğlu Seyyid Mehmed	Erbab-ı Ziraatten	80				2						Akkaya Nahiyesinde Ev Ve Arazisi Var
165	Sultanoğlu Seyyid Hüseyin	Terzi Esnafı	70								300	300	
166	Azdaroğlu Hüseyin						1						Akkaya Nahiyesinde Arazisi Var
167	Mumcuzade Ali Şakir Efendi	Ashabdan	209,5				2						Kuzyaka Nahiyesinde Ev ve Arazisi var
168	Arab Hacı Ahmed	Etba' Makulesi	50								1080	1080	
169	Cücük Ahmed Oğlu Mustafa	Bakkal Esnafı	120				1				800	800	Akkaya Nahiyesinde Arazisi Var
170	Kara Ahmed Oğlu Abdullah	Duhancı Esnafı	60								400	400	

171	Cinođlu Mustafa	Bahçeci Esnafı	100					1				500	500	Kuzyaka Nahiyesinde Arazisi Var
172	Celibođlu Ahmed	Pençeci Esnafı	100					1				550	550	Akkaya Nahiyesinde Arazisi Var
173	Küyünlükođlu Seyyid Mehmed	Perakendeci	70									400	400	
174	Saray İmamı Ali Efendi	Saray İmamı	30									360	360	
175	Hatibođlu Numan	Duhancı Esnafı	150					2				400	400	Kuzyaka Nahiyesinde Ev ve Arazisi var
176	Pir Kayođlu Hacı Mehmed	Attar Esnafı	50									300	300	
177	Göldamlasıođlu Hacı Mehmed	Tüccar	500									3500	3500	
178	Esir Abdullah Bin Ali	Duhan Kıyıcısı	80					1				300	300	Taşköprü Kazasında Arazisi Var
179	Baturcuođlu Ahmed	Bıçakçı Esnafı	45									300	300	
180	Recebođlu Numan	Nizamiyeden												
181	Yazađacıođlu Emin	Ekmekçi Çırađı	30					1				150	150	Akkaya Nahiyesinde Arazisi Var
182	Kara Balta Ođlu Seyyid Mehmed	Bahçeci Esnafı	120									800	800	
183	Çopođlu Abdullah	Ashab-ı Alakadan	100					2						Akkaya Nahiyesinde Ev Ve Arazisi Var
184	Bekođlu Mehmed	Kazzaz Esnafı	50									200	200	
185	Kıyımöđlu Seyyid Ahmed	Şabçı	140					1				550	550	Göl Kazasında Arazisi Var
186	Bahçeciođlu Abdullah Ve Ođlu Mehmed	Semerci Esnafı	15									150	150	
187	Barutcuođlu Seyyid Mehmed	Duhancı Esnafı	80					1				550	550	Akkaya Nahiyesinde Arazisi Var
188	Abbas Ođlu Mehmed	Debbađ Esnafı	70					1				200	200	Göl Kazasında Arazisi Var
189	Baturcuođlu Hasan	Eskici Esnafı	30									200	200	
190	Bıçakçıođlu Mehmed Efendi	Ashab-ı Alakadan	100					2						Araç Ve Göl Kazalarında Arazileri var
191	Müezzinođlu Seyyid İshak	Pençeci Esnafı	220	2	30			1				750	780	Akkaya Nahiyesinde Arazisi Var
192	Kahođlu Seyyid Numan	Pazarda Pabuççu	60									200	200	
193	Dingelođlu Ömer Ve Ođlu İsmail	Manav Esnafı	70									360	360	
194	Hacı Küçükođlu Seyyid Ahmed	Hamam Ve Kahveci	160					1	4	85		450	535	Akkaya Nahiyesinde Arazisi Var
195	Tüysüzođlu Mehmed	Erbab-ı Ziraatten	60					2				30	30	Kuzyaka Nahiyesinde Ev Ve Arazisi Var
196	Dedeođlu Hüseyin	Etba' Makulesi	30					2				100	100	Akkaya Nahiyesinde Ev Ve Arazisi Var
197	Gümcüođlu Hacı Mustafa	Pençeci Tüccarı	160									1050	1050	
198	Göldamlasıođlu Mehmed	Dikici Esnafı	30									300	300	
199	Göldamlasıođlu Mustafa	Dikici Esnafı	60									300	300	
200	Kara İmam Ođlu sey yid Ali	Debbađ Esnafı	25									150	150	

201	Kara Köyoğlu Mustafa	Debbağ Esnafı	120					1				500	500	Akkaya Nahiyesinde Arazisi Var
202	Bekoğlu Numan	Nalband Esnafı	110									800	800	
203	Açıkgözoğlu Mehmed	Pençe Tüccarı	140									1000	1000	
204	Hacı Mustafa Oğlu Numan	Eençeci Esnafı	120									800	800	
205	Akreboğlu İbrahim	Hizmetkar	30									150	150	
206	Salim Oğlu Mehmed													Mefkud
207	Bahçeci Salih Oğlu Ahmed	Bahçeci Esnafı	150									800	800	
208	Tuzcuoğlu Ahmed	Berber Esnafı	40									200	200	
209	Cincioğlu Seyyid Mehmed	Terzi Esnafı	90									400	400	
210	Hacı Küçüköğlu Abdullah	Attar Esnafı	20					2	30			300	330	
211	Urgancızade Osman Fazlı Efendi	Ashabdan	250					2		42			42	Devrekani Kazasında Ev Ve Arazisi Var
212	Feyzahoğlu Ahmed Ve Kardeşi Hüseyin Efendi	Terzi			1	250		12	681	1040		1100	3301	
213	Faldıroğlu Hacı Mustafa	Hamam Natırı	40									150	150	
214	Sipahioğlu Abdullah	Zaptiye Neferi	30									1080	1080	
215	Mahzur Hacı Osman	Mahkeme-i Mahzuri	20									150	150	
216	Neyzenoğlu Mustafa	Terzi Esnafı	50									250	250	
217	Durusoğlu Mehmed	Kahveci Naibi										200	200	
218	Davuloğlu Seyyid Mehmed	Tuzcu	40									250	250	
219	Türkmenoğlu Halil Ve Oğlu Mehmed	Dellal	40									200	200	
220	Papuroğlu Mehmed	Kahve Naibi	30					1				250	250	Kuzyaka Nahiyesinde Arazisi Var
221	Hacıoğlu Hüseyin	Barutçu	60									360	360	
222	Çarkçioğlu Halid	Semerci Esnafı	40									300	300	
223	Hacı Sefiroğlu Seyyid Mustafa	Terzi Esnafı	30									200	200	
224	Müezzinoğlu Senem Seyyid Mehmed	Ashabdan	140					1	3	55	295	200	550	Kuzyaka Nahiyesinde Arazisi Var
225	Küfecioğlu Hacı Ali	Urgancı Esnafı	90									600	600	
226	Çorakoğlu Hafız Mehmed	Attar Esnafı						1	2	60		650	710	Göl Kazasında Arazisi Var
227	Dedeoğlu Seyyid Ali	Pabuççu Esnafı	20									150	150	
228	Bıçakçioğlu İsmail	Hizmetkar						1				150	150	Araç Kazasında Arazisi Var
229	Ezkücüoğlu Numan	Erbab-ı Ziraatten	90					2						Akkaya Nahiyesinde Ev Ve Arazisi Var
230	Hasan Bey Oğlu Hasan	Nizmiyeden												

231	Alamsalıođlu Halil	Erbab-ı Ziraatten	150					2						Akkaya Nahiyesinde Ev Ve Arazisi Var
232	Kaba Şaban Ođlu Mehmed													Başka Mahalleye Nakil Olmuş
233	Terkulakođlu Mustafa	Dikici Kalfası									200	200		
234	Gitmezođlu Çalık Deli Ahmed	Erbab-ı Ziraatten	40					2						Akkaya Nahiyesinde Ev Ve Arazisi Var
235	Arpacıođlu Ahmed	Erbab-ı Ziraatten	80					2						Akkaya Nahiyesinde Ev Ve Arazisi Var
236	Çaycıođlu Ali	Eskici Esnafı								480	150	630		
237	Kasab Hacı Ali	Tüccar							1	50		1500	1550	Sorgun Kazasında Tiftik Keçileri Var
238	Ğulamođlu Uzun Mustafa	Kahve Naibi									200	200		
239	Dingelođlu İsmail	Erbab-ı Ziraatten	40					1						Kuzyaka Nahiyesinde Arazisi Var
240	Beşliođlu Salih	Etba' Makulesi	20								150	150		
241	Çörekeçiođlu İbrahim		40											Başka Mahalleye Nakil Olmuş
TOPLAM			15799,5									92642		

Gökdere Mahallesiindeki Ahali-i İslami ve Rumi'nin emlak ve arazi ve temettuatını mübeyyin defterdir

Hane No:	KAZA: KASTAMONU MAHALLE: GÖKDERE		sene-i sabık vergisü	Vergisi	Bahçe		Başka Kazada Arazi	Kiraya Verdiği Ev Veya Dükkan	Mecmuundan Merhumun bir senede tahminen Temettuatı.			Açıklamalar
	İsim	Meslek	Guruş	Cizye Şer'i	Hasılât-ı S.		Hasılât-ı S.	İcar-ı S.	Sanat	Sınıfından	Toplam	
					Adet	Gelir						
1	Emir Efendi Oğlu Seyyid Numan Efendi	İmam	40		1	100			300	10	410	
2	Masdac Ağa Oğlu Mehmed	Terzi Esnafı	25				1			300	300	Kozkaya Nahiyesinde Arazisi Var
3	Basdarlıoğlu Raşit	Terzi Esnafı	25							375	375	
4	Kördelioğlu Süleyman	Temurcu Esnafı	20							225	225	
5	Madenoğlu Osman	Manav Esnafı	30							350	350	
6	İmekçioğlu Hüseyin	Bakkal	30							300	300	
7	Küçük Hamaloğlu Mustafa	Aşçı Esnafı	75							650	650	
8	Senki Hacı Oğlu Mehmed Damadı Numan	Kahveci Naibi	55							450	450	
9	Ağızyukarıoğlu Ahmed	Temurcu Esnafı	15							100	100	
10	Bugüloğlu Ali	Irgat	41							400	400	
11	Senin Hacı Oğlu Mehmed	Pabuççu Esnafı	50							300	300	
12	Kundakçı Hasan Oğlu Hasan	Tüfenk Kızakçısı	70							650	650	
13	Topukoğlu Ali	Hamal	25							300	300	
14	Körükoğlu Hasan	Temurcu Çırağı								200	200	Sene-i Sabık Vergisi Yok
15	Hacı Osman Oğlu Mehmed	Mihçi Esnafı	40							350	350	
16	Bayram Oğlu Mehmed	Temurcu Kalfası	30							300	300	
17	Rabazoğlu Ali	Kazancı Kalfası	25							300	300	
18	Sakuroğlu Ellam Mehmed Fevte Ve Mehmed	Dülger Kalfası	40							400	400	
19	Suhteoğlu Osman	Nalband Esnafı	25							300	300	

20	Çamurca Hasan Oğlu Ahmed Ve Oğlu Hüseyin	Pabuççu Esnafı	45						350	350	
21	Müezzinoğlu Numan	Tuzcu Esnafı	55					40	500	540	
22	Uzun Hamaloğlu Hasan	Kazancı Kalfası	20						200	200	
23	Madenoğlu Mustafa	Çilingir Esnafı	40						400	400	
24	Sarı Hüseyin Oğlu Hüseyin	Manav Esnafı	47,5						400	400	
25	Kara İbrahim Oğlu İbrahim Ve Oğlu Numan	Kazancı Esnafı	40						350	350	
26	Serhoşoğlu Mehmed	Irgat	40			1			350	350	Göl Kazasında Arazisi Var
27	Çozuroğlu Mehmed	Kazancı Kalfası	35						350	350	
28	Bostancıoğlu Mehmed	Çubukçu Esnafı	20						200	200	
29	Küçük İbrahim Oğlu Mehmed	Amelmande Çilingir	15						100	100	
30	Simitçioğlu Süleyman	Simitçi Tablakarı							300	300	S.Sabık Vergisini Başka Mah Vermiş
31	Hacı Satioğlu Hüseyin	Duhancı Esnafı	50						500	500	
32	Çapulcuoğlu Mustafa	Temurcu Esnafı	15						150	150	
33	Hacı Musa Oğlu Mustafa	Tuzcu Esnafı	30						300	300	
34	Ali Kani Oğlu Hasan	Temurcu Çırağı	15						200	200	
35	Müteveffa Devocioğlu Ahmed Oğlu Mehmed	Terzi Esnafı	55						400	400	
36	Palangacıoğlu Mehmed	Kazancı Esnafı	55						525	525	
37	Hamamcıoğlu Mehmed	Ayaklı Dellal	5						50	50	
38	Cukoğlu Mehmed	Irgat	25						250	250	
39	Huzmuroğlu Hasan	Temurcu Kalfası	25						300	300	
40	Kurunoğlu Ahmed										Sail Makulesinden
41	Kahtaoğlu Mehmed	Eskici Esnafı	25			1			125	125	Araç Kazasında Arazisi Var
42	Abdurrahim Oğlu Ahmed	Kahveci Naibi	15						150	150	
43	Falcıoğlu Mehmed	Amelmande Kazancı	15						150	150	
44	İmamoğlu Mustafa	Duhancı Esnafı	70			1			550	550	Küre Kazasında Arazisi Var
45	Göloğlu Ahmed	Terzi Esnafı	25						250	250	
46	Bıçakçioğlu Bekir	Eskici Esnafı	20						100	100	
47	Hacı İsmail Oğlu Elhac Hasan	Tüccar	110						1100	1100	
48	Cincioğlu Mehmed	Pabuççu Esnafı	40			1			350	350	Kozkaya Nahiyesinde Arazisi Var

49	Şaban Oğlu Halil	Hancı Çırağı	35							300	300	
50	Keleşoğlu Ali	Manav Esnafı								300	300	S. Sabık Vergisi Yok
51	İsa Bey Oğlu Mustafa	Helvacı Esnafı	55							500	500	
52	Salik Ahmed Oğlu Ahmed	Ashab-ı Alakadan	25			1				150	150	Araç Kazasında Arazisi Var
53	İsa Bey Oğlu İbrahim	Kahveci Naibi	25							280	280	
54	Alacoğlu Musa	Duhancı Esnafı	35							360	360	
55	Çıkrıkçioğlu İbrahim	Irgat	35							340	340	
56	Ali Kani Oğlu Ahmed	Kazancı Kalfası	25							245	245	
57	Karaköçekoğlu Numan	Şerbetçi Esnafı	55							400	400	
58	Ali Efendi Oğlu Ahmed	Temurcu Kalfası	20							220	220	
59	Değirmencioğlu Ali	Kahveci Esnafı	60					2		290	650	
60	Bıçakçioğlu İbrahim	Hamamcı Natırı	20							250	250	
61	Karakülahoğlu İsmail	Eskici Esnafı	25							210	210	
62	Beşli Ali Oğlu Ahmed	Çarıklı Esnafı	55							525	525	
63	Karakülahoğlu Abdullah	Çarıklı Esnafı	25							350	350	
64	Madenoğlu Ahmed	Hamamcı Natırı	75			1				350	350	Kozkaya Nahiyesinde Arazisi Var
65	Kesimoğlu Hüseyin	Terzi Esnafı	35							350	350	
66	Hüzteoğlu Ali	Temurcu Esnafı	35							345	345	
67	Hacı Baş Oğlu Hasan	Dülger Esnafı	25							350	350	
68	Mişli Ali Oğlu Mehmed	Çarıklı Esnafı	55							400	400	
69	Bayatoğlu Mustafa	Irgat	45			1				300	300	Akkaya Nahiyesinde Arazisi Var
70	Hacı Bal Oğlu Satı	Hamal	15							160	160	
71	Fatih Oğlu Mustafa	Terzi Esnafı	10							110	110	
72	Cevvalinoğlu Mehmed	Bahçeci Çırağı	45							355	355	
73	Abbas Oğlu Mehmed	Çıkmacı Esnafı	20							210	210	
74	Sanda Bey Oğlu Ahmed	Irgat	20							215	215	
75	Samurkaşoğlu Halil	Irgat	30							300	300	
76	Durak Mustafanın Oğlu Ahmed	Kazancı Kalfası	45			1				300	300	Göl Kazasında Arazisi Var
77	Deli Bekir Oğlu Mehmed	Eskici Esnafı								300	300	S.Sabık Vergisi Başka Mah. Vermiş
78	Hacı Kerim Oğlu Kara									150	150	İhtiyar

79	Ağızyukarıoğlu Ahmed	Kahve Değirmencisi								350	350	
80	Hacı İsmail Oğlu İbrahim											Sail Makulesinden
81	Madenoğlu Mehmed		30							250	250	İzmire Gitmiş
82	Bahçecioğlu Elhac Ahmed	Nahas	30							300	300	
83	Satılmışoğlu Mustafa											Meczip
84	Gecinoğlu İsmail		25							200	200	
85	Afacanoğlu Abdullah											Temettuata Dair Birşeyi Yok
86	Hamza Oğlu Hasan									200	200	S. Sabık Vergisi Yok
87	Kuyumcu Minas Oğlu Yorgi Diğer Oğlu Anastaş ve Diğer Oğlu Sakrin	Kuyumcu	115	15						900	900	Rum Milletinden
88	Fahrib Oğlu Yorgi	Kuyumcu	75	30						600	600	Rum Milletinden
89	Minokim Oğlu Yalis	Kuyumcu	30	15						300	300	Rum Milletinden
90	Emir Efendi Oğlu Hafız Mehmed Said Efendi	Hatib	120									
91	Sahiboğlu Hüseyin	Kahve Değirmencisi	25							200	200	
TOPLAM			3038,5								28075	

Hacı Dursun Mahallesindeki Ahali-i İslamiyenin emlak ve arazi ve temettuatını mübeyyin defterdir

Hane No:	KAZA: KASTAMONU MAHALLE: HACI DURSUN		sene-i sabık vergüsü	Bahçe		Başka Kazada Arazisi	Kiray Verdiği Ev Veya Dükkan		Mecmuundan Merhumun bir senede tahminen Temettuatı.			Açıklamalar
	İsim	Meslek		Guruş	Hasılat-ı S.		Hasılat-ı S.		Sana t	Sınıfında n	Toplam	
			Adet		Gelir	Adet	Geli r					
1	Sağiroğlu Mehmed Latif	Tebad Esnafı	100			1				650	650	Püre Mahallesinde Arazisi Var
2	Serkizoğlu Mehmed	Bastırmacı Esnafı	160			1			250	600	850	Göl Kazasında Arazisi Var
3	Simitçi Osman Oğlu Mustafa	Pençeci Esnafı	100							950	950	
4	Bastırmacıoğlu Elhac Mehmed	Bastırmacı Esnafı	160			1				750	750	Taşköprü Kazasında Arazisi Var
5	Bastırmacıoğlu Abdullah	Debbağ Esnafı								450	450	S. Sabık Vergisi Yok
6	Dağlıoğlu Hasan											Sail
7	Şekercioğlu Ahmed	Kahveci Naibi	50							450	450	
8	Gitmezoğlu Hasan	Debbağ Esnafı	60							550	550	
9	Hatiboğlu Ahmed											Sail
10	Ağıdarsınoğlu Mehmed	Debbağ Esnafı	160			1	1	40		550	590	Küre Kazasında Arazisi Var
11	Günoğlu İbrahim	Kazzaz Esnafı	55							500	500	
12	Çokdaroğlu Mustafa	Bastırmacı Esnafı	100						350	500	850	
13	İmam Oğlu Abdullah	Semerci Esnafı	85							700	700	
14	Emir Hüseyin Oğlu Süleyman	Debbağ Esnafı	26							250	250	
15	Gitmezoğlu İbrahim	Debbağ Esnafı	70							600	600	
16	Bahçecioğlu Mehmed	Tuzcu	40							350	350	
17	Kirişçioğlu Mehmed	Doğancı Esnafı	30							300	300	
18	Kirişçioğlu İsmail	Duhan Kıyıcısı	30							350	350	
19	Debbağ Ahmed Oğlu Hasan	Simitçi Tablakârı	30							400	400	
20	Doktoroğlu Mustafa	Talebeden	50			1				300	300	Kuzyaka Nahiyesinde Arazisi Var

21	Halacı Hüseyin	Hamal	20						261	261	Hamal İse de Meczip
22	Tillahoğlu Mehmed	Helvacı Kalfası	15						150	150	
23	Kuşunoğlu Mustafa										Temettuatı Yok
24	Mutiyaboğlu Halil	Debbağ									Temettuata Dair Birşeyi Yok
25	Mirkadoğlu Mustafa										Yetim Olduğundan Temettuatı Yok
26	Aşıkoğlu Mehmed	Muytab Çırağı							350	350	S. Sabık Vergisi Yok
27	Bekir Oğlu Hasan	Pabuççu Esnafı	40						400	400	
28	Kırıkçioğlu Mehmed	Bastırmacı Esnafı	90						800	800	
29	Kaddas Ahmed Oğlu Halil Oğlu Müslüm	Etba' Makulesi									
30	Boyacıoğlu Hasan Ve Onun Oğlu Numan		25						250	250	Bila Zanaat Oğlu Dikici Çırağı
31	Durgüoğlu Osman										Firari
32	Sucuoğlu İbrahim										Yetim Olduğundan Vergisi yok
33	Çakı Ahmed Oğlu Mehmed	Bastırmacı Esnafı	35						400	400	
34	Bakî Oğlu Ahmed										Sail
35	Hatiboğlu İbrahim	Irgat	20						200	200	
36	Kasaboğlu Mehmed	Debbağ Esnafı	160			1			800	800	Sorgun Kazasında Arazisi Var
37	Samancıoğlu Mehmed	Bastırmacı Esnafı	95						800	800	
38	Samancıoğlu Abdullah	Tebad Esnafı							400	400	S.Sab. Vergisi Başka mah Vermiş
39	Külcü Ömer Oğlu Hasan	Debbağ Esnafı	160			1			800	800	Kuzyaka Nahiyesinde Arazisi Var
40	Kara Ahmed Oğlu Ahmed	Kahveci Naibi	70						600	600	
41	Badanacioğlu Mehmed	Berber Esnafı	50						500	500	
42	Kün Hacı Oğlu Hidayet	Kazancı İse de Amelmande	30						100	100	İhtiyar Amelmande
43	Metvalioğlu Hasan	Erbab-ı Darende	90			1			150	150	Taşköprü Kazasında Arazisi Var
44	Benlioğlu Mustafa	Tuzcu	50						411	411	
45	Bahçecioğlu İbrahim Kuşoğlu Ahmed	Debbağ Kalfası	25						250	250	
46	Deli İbrahim Oğlu Mehmed	Debbağ Esnafı	15						150	150	
47	Kasaboğlu Hasan	Debbağ Esnafı	90						800	800	
48	Şakir Oğlu Elhac Osman	Koltukçu	85						800	800	
49	paçacı Ahmed Oğlu Hasan	Bastırmacı Esnafı	45						400	400	Bila Sermaye Bastırmacı

50	Kasab Hasan Ođlu Abdullah	Kasab Esnafı	90						850	850	
51	Tosyalıođlu Suleyman	Debbađ Esnafı	100						800	800	
52	Çolakođlu Ali	Debbađ Esnafı	60						400	400	
53	Receb Ođlu Ali										Sail
54	Koltukçu Mustafa Ođlu Mehmed	Çarkçı	12						150	150	
55	Mastarcı Hasan Ođlu Mehmed	Manav Esnafı	50						450	450	
56	Koşanođlu Hasan	Muytab Esnafı	80						750	750	
57	İmam Ođlu Ahmed	Debbađ Esnafı	50						475	475	
58	Koşanođlu Mustafa	Duhan Kıyıcısı	70			1			300	300	Kuzyaka Nahiyesinde Arazisi Var
59	Gerininođlu Hasan	Dellak	20						200	200	
60	Tiryakiođlu Mehmed	Debbađ Çırađı	50						200	200	
61	Ellam Matuk Ahmed	Debbađ Kalfası							250	250	S.sabık Vergisi Alınmamıř
62	Derdeřođlu Mustafa	Duhancı Esnafı	80						750	750	
63	Dervıř Ali										Meczup
64	Güvallyođlu Mustafa	Tabancacı	90						400	400	
TOPLAM			3268						14287		

Kebkebler Mahallesiindeki Ahali-i İslamiyenin emlak ve arazi ve temettuatını mübeyyin defterdir

Hane No:	KAZA: KASTAMONU MAHALLE: KEBKEBİLER		sene-i sabık vergüsü	Bahçe		Başka Kazada Arazi	Kiraya Verdiği Ev Veya Dükkan	Mecmuundan Merhumun bir senede tahminen Temettuatı.			Açıklamalar			
	İsim	Meslek		Guruş	Hasılat-ı S.			İcar-ı S.		Sanat		Sınıfından	Toplam	
					Adet			Gelir	Adet					Gelir
1	Harizoğlu Hafız Mehmed Efendi	İmam Ve Hatib	20			1			117	117	Sorgun Kazasında Arazisi Var			
2	Uzunoğlu Mehmed	Dikici Esnafı	55				3	205	400	605				
3	Hatiboğlu Ahmed Ve Oğlu Abdullah	Terzi Esnafı	20						175	175				
4	Kazıkçıoğlu Abdullah	Sermayeli Nalband	169			1			550	550	Kuzyaka Nahiyesinde Arazisi Var			
5	Seydi Oğlu İsmail	Kahveci Naibi	35						350	350				
6	Körünoğlu Ali	Etba' Makulesi	35						361	361				
7	Sarıcıoğlu Bekir	Etba' Makulesi	35			1			250	250	Akkaya Nahiyesinde Arazisi Var			
8	Küküroğlu Mehmed	Pençeci Esnafı	150						1100	1100				
9	Gömlüksizoğlu Ahmed	Terzi Esnafı	39						300	300				
10	Uzunoğlu Hafız Numan	Hamamcı	52						500	500				
11	Hacı Osman Oğlu Emin	Pabuççu Esnafı	100			1			500	500	Merkez Kazasında Arazisi Var			
12	Salguncuoğlu Elhac Ali Ve Oğlu Numan	Mihçi Esnafı	195			1			800	800	Merkez Kazasında Arazisi Var			
13	Üstün Hüseyin Oğlu Hüseyin	Dikici Kalfası	50			1	1	60	450	510	Taşköprü Kazasında Arazisi Var			
14	Kürkçüoğlu Mehmed	Mestçi Esnafı	50						400	400				
15	Cebcioğlu Mehmed	Eskici Esnafı	32						200	200				
16	Hatiboğlu İsmail Ve Kardeşi Mehmed Ve Hüseyin Ve Ahmed	Ahmed Aşçı Çırağı	40						50	50	Merkum İsmail Bila Zanaat			
17	Kılıççı Ahmed Oğlu Ali Ve Damadı Mehmed	Basmacı	135						1000	1000	Temettuatı Damadıyla Beraber			
18	Ekmekçi Ahmed Oğlu İbrahim	Simitçi Çırağı	35						370	370				
19	Ekmekçi Ahmed Oğlu Hüseyin	Attar Esnafı	50						425	425				

20	Kırkoğlu Mehmed	Kahveci Naibi	40			1				300	300	Merkez Kazasında Arazisi Var
21	Taif Oğlu Hüseyin Biraderi Ahmed	Nalband Çırağı	55							550	550	
22	İcazvestioğlu Hasan Oğlu Mehmet	Bahçeci	149							900	900	
23	Hamza Oğlu Mehmet									450	450	s. Sabık Vergisi yok
24	Gök Şaban Oğlu Hasan Biraderi Hüseyin	Zaptiye Ve Erbab-ı Ziraat	170			1				1080	1080	Kuzyaka Nahiyesinde Arazisi Var
25	Müteveffa Abdulkadir Oğlu Mehmed Oğulları Mustafa Mehmed Ahmed Sabit	Mustafa ve Ahmed Dar-ı Aliyede Mehmed Katip					2	73			73	Dar-ı Aliyede Bulunduklarından Tem yok
26	Baskioğlu Mustafa											Fukaradan
27	Tavukçuoğlu Osman											Âma Olduğundan Vergisi Yok
28	Gök Şaban Oğlu Abdullah	Ashab-ı Ziraatten	150			1						Kuzyaka Nahiyesinde Arazisi Var
29	Bibioğlu Mehmed											Sail
30	Hacı Osman Oğlu Mehmed	Mestçi Esnafı	30							250	250	
31	Çolakoğlu Mustafa	Bahçeci	45							450	450	
32	Âyanoğlu Mehmed	Simitçi Çırağı	20							144	144	
33	Hacizade Oğlu Halil Efendi	Müderriş	200			1				20	20	Kuzyaka Nahiyesinde Arazisi Var
34	Emir Hasan Oğlu Ali Osman	Talebe Ashab-ı Alakadan	185	1	100	1	1	135			235	Daday Kazasında Arazisi Var
35	Arpacıoğlu Mehmed											Sail Makulesinden
36	Şerbetlioğlu Mustafa Ve Oğlu Numan	Tuzcu Esnafı	33							300	300	
37	Mafikoğlu Esad	Ashab-ı Çiftlikatdan	215			1						Merkez Kazasında Arazisi Var
38	Uzunoğlu Elhac Hidayet Ağa	Tüccar	500			4	2	175	125	2500	2800	Kuzyaka Nah. 2 Merin Nah.1 Arazisi Var Ayrıca Akkaya Nahiyesinde Tarlısı Var
39	Üsküdarlıoğlu Mehmed	Dikici Çırağı								48	48	s. Sabık Vergisi yok
40	Kazaşdan Hami Efendi	Ashab-ı Çiftlikatdan	259			1						Araç Kazasında Arazisi Var
41	Ali Oğlu Elhac Mehmed	Erbab-ı Ziraatten	169			1						Akkaya Nahiyesinde Arazisi Var
42	Ak Deli Oğlu Abdullah	Ashab-ı Çiftlikatdan	500			2	8	650			650	Akkaya Ve Merkez Kasında Arazisi Var
43	İlletlioğlu Hafız Abdurrahman Hasan	Talebeden	70						312	34	346	
44	Hacı Fevzi Oğlu Hasan	Pazarcı ve Hancı	200			1				350	350	Sorgun Kazasında Arazisi Var
45	Ak Deli Oğlu Ali	Ashab-ı Çiftlikatdan	200			1						Merkez Kazasında Arazisi Var
46	Zincirlioğlu İsmail Efendi		33									Kaydı Başka Mahallede Görünmekde
47	Hatiboğlu Damadı Mehmed		33									Kaydı Başka Mahallede Görünmekde

TOPLAM		4543								17509,5	
--------	--	------	--	--	--	--	--	--	--	---------	--

Alpaslan Mahallesiindeki Ahali-i İslamiyenin emlak ve arazi ve temettuatını mübeyyin defterdir.

Hane No:	KAZA: KASTAMONU MAHALLE: ALPASLAN		sene-i sabık vergüsü	Sağmal İnek	Karasığır inek	Camus İnek	Başka Kazada Arazi	Kiraya Verdiği Ev Veya Dükkan	Mecmuundan Merkumun bir senede tahminen Temettuatı.		Açıklamalar			
	İsim	Meslek	Guruş	Hasılat-ı S.		Hasılat-ı S.		Hasılat-ı S.		İcar-ı S.		Sınıfından	Toplam	
				Adet	Gelir	Adet	Gelir	Adet	Gelir	Adet				Adet
1	Çolak Mustafa Oğlu Mustafa	Yağcı Esnafı	35	1	15							300	315	
2	Muhtar-ı Evvel Hafızoğlu Molla Ahmed	Mestçi Esnafı	55									400	400	
3	Çavuş Süleyman Efendi Oğlu Elhac Mehmed	Yağcı Esnafı	75									500	500	
4	Bahçı Kocabaşoğlu İbrahim	Bahçı Esnafı	110						1			500	500	Kuzyaka Nahiyesinde Arazisi Var
5	Bakırcı Kalfası Alaylıoğlu Hüseyin	Bakırcı Kalfası	15									150	150	
6	Siğır Çobanı Kavgacıoğlu Ahmed	Siğır Çobanı	20									100	100	
7	Duhancıoğlu Hasan	Tuzcu Esnafından	15									220	220	
8	Çilingir Hatiboğlu Hüseyin	Çilingir Esnafı	15	1	15							285	300	
9	Sahruf Pir Şeyh Şaban Efendi Dervişlerinden Şeyh Mustafa Efendi	Oğlu Yumacı Esnafı	55									300	300	Merkum Amelmande Oğlu Tem.
10	Bahçeci Molla Ahmed Oğlu İsmail	Bahçeci Esnafı	110									700	700	
11	Boyacıoğlu Mehmed	Simitçi Kalfası	20									150	150	
12	Bayram Oğlu Mehmed													Temettuatı Yok
13	Kulsavlıoğlu Hasan	Hamal	45									350	350	
14	Mihçi Kırılıoğlu Essyyid Emin	Mihçi Esnafından	110									500	500	
15	Battaloğlu Ali		35									350	350	
16	Mestçi Hafız Oğlu Mustafa	Mestçi Esnafı	70			1	15	1	30			450	495	
17	Terzi Kahvecioğlu Mehmed	Terzi Esnafı	20									150	150	
18	Aşkaroğlu Hasan													Bila Zanaat
19	Mihçi Hacı Emin Oğlu Esseyid Ahmed	Mestçi Esnafı	60									400	400	Validesinin Araç Kazasında Arazisi Var

20	Bahçeci Gönükoğlu Mehmed	Bahçeci Esnafı	60										400	400	
21	Simitçi Tablakarı Mazioğlu Hasan	Simitçi Tablakarı	45										200	200	
22	Hacı Kemal Oğlu Halil	Amele	30												Şunun Bunun İanesiyle Geçinmekte
23	Dülger Emin Oğlu Osman	Dülger	32										300	300	
24	Tosunoğlu Numan														Başka Mahalleye Nakil
25	Terzi Kara Hüseyin Oğlu İbrahim	Terzi Esnafı	35										350	350	
26	Hamal Ayoğlu Mehmed	Hamal	35						1				250	250	Merkez Kazasında Arazisi Var
27	Kazancı Battaloğlu Hüseyin	Kazancı Esnafı	30										250	250	
28	Kahve Naibi Emir Ahmed Oğlu Seyyid Mehmed	Kahve Naibi	60										450	450	
29	Nanavoğlu Mehmed														Bila Zanaat Ve Tem Yok
30	Barunoğlu Ali Elhac Mehmed	Tüccardan	450						1	3	130		1870	2000	Kün Kazasında Arazi Göl Kazısında Davarı Var
31	Dedeoğlu Mehmed		70	2	30								170	200	Alel Ve Bila Zanaat
32	Derkancıoğlu Mehmed	Irgat	20										170	170	
33	Uzunoğlu Mustafa	Bahçeci Çırağı	30	1	15								215	230	
34	Kıbaroğlu Hüsameddin	Erbab-ı Ziraatten	40												Amelmande Birşeyi Yok
35	Bıçakçıoğlu Hafız Mehmed	Muallim-i Sıbyan	40										300	300	
36	Hacı Bekir Oğlu Mustafa		15										170	170	Bila Zanaat
37	Sıtaoğlu Mehmed	Bahçeci Çırağı											150	150	
38	Derviş Ahmed Oğlu Ali		25												Nüfusunu Başka Mahalleye Taşımış
TOPLAM			1882											11300	

Abdölcabbar Mahallesiindeki Ahali-i İslamiyenin emlak ve arazi ve temettuatını mübeyyin defterdir

Hane No:	KAZA: KASTAMONU MAHALLE: ABDÖLCABBAR		sene-i sabık vergüsü	Bahçe	Başka Kazada Arazî	Kiraya Verdiği Ev Veya Dükkan	Mecmuundan Merhumun bir senede tahminen Temettuatı.			Açıklamalar					
	İsim	Meslek					Guruş	Hasılat-ı S.			İcar-ı S.		Sanat	Sınıfından	Toplam
								Adet	Gelir		Adet	Gelir			
1	Uzun Mustafa Ođlu Mehmed Efendi		40						40	40	Kuzyaka Nahiyesinde Arazisi Var				
2	Ekmeğçi Hüseyin Ođlu Hasan	Ekmeğçi Esnafı	40						325	325	Araç Kazasında Arazisi Var				
3	Salacıođlu Mehmed	Dikici Esnafı	20						300	300					
4	Eğerciođlu Mehmed	Simitçi Esnafı	90						400	400					
5	Kimişođlu Halil	Bakkal Esnafı	90						700	700					
6	Sekbanođlu Ali	Dikici Esnafı	100						700	700					
7	Hatibođlu Süleyman	Tabak Çırağı	80			1			144	144	Akkaya Nahiyesinde Arazisi Var				
8	Hacı Şaban Ođlu Ahmed	Urgancı Esnafı	70						300	300					
9	Çakalođlu Abdullah	Pençeci Esnafı	80			1			500	500	Akkaya Nahiyesinde Arazisi Var				
10	Resul Ođlu Elhac Salih	Kasab Esnafı	70						525	525					
11	Akıllıođlu Mehmed	Dikici Esnafı	80			1			400	400	Kuzyaka Nahiyesinde Arazisi Var				
12	Delibeyođlu Mehmed	Mestçi Esnafı	60				1	20	500	520					
13	Kansızođlu Abdullah	Kahveci Naibi	100						650	650					
14	Hacı Şaban Ođlu Mustafa	Bakkal Esnafı	30						300	300					
15	Ellamođlu Mehmed	Terzi Kalfası	180						96	96					
16	Çilingirođlu Mehmed		30						150	150					
17	Resul Ođlu Mehmed	Salah	60			1			450	450	Taşköprü Kazasında Arazisi Var				
18	Teke Ođlu Ahmed	Kahveci Naibi	30						300	300					

19	Davud Ođlu Mustafa	Nalband Esnafı	70						500	500	
20	Küncüođlu Mustafa	Berber Esnafı	30			1		180	40	220	Göl Kazasında Arazisi Var
21	Resul Ođlu Mehmed	Salah	60			1			350	350	Taşköprü Kazasında Arazisi Var
22	Falcı Osman Ođlu Ali	Köklü Bahçeci Esnafı	70						550	550	
23	Murad Ođlu Seyyid Mustafa	Manav Esnafı	20						200	200	
24	Hatibođlu Hatib Hasan	Erbab-ı Ziraatten	60			1					Kuzyaka Nahiyesinde Arazisi Var
25	Yanakođlu Mustafa	Temurcu Esnafı				1			100	100	Merkez Kazasında Arazisi Var
26	Kara Ahmed Ođlu Abdullah										Sail
27	Palaciođlu Abdurrahman	Tuzcu Esnafı	40						350	350	
28	Sufiođlu Hasan	Kahve Naibi	20						200	200	
29	Hazođlu Mehmed		30						100	100	Topal Ve Çolak Olduđundan Tem Yok
30	İhtiyarođlu Ahmed	Urgancı Çırađı							100	100	Yetim
31	Kazakođlu Mehmed										Dar-ı Aliyede Olub Butarafca Tem Yok
32	Curtunođlu Mehmed	Tellal	20						200	200	
33	Hacı Ali Ođlu Seyyid Osman	Nizamiyeden									Nizamiyeden Olduđundan Tem Yok
34	Conkarođlu İbrahim										Sail
35	Sucuođlu Mehmed	Tellal	15						200	200	
36	Helvaciođlu Seyyid Mehmed	Eskici Esnafı	20						250	250	
37	Dedeođlu Ahmed										Yetim
38	Köseođlu İsmail	Urgancı Esnafı	60						350	350	
39	Köseođlu Mustafa	Urgancı Esnafı	60						350	350	
40	Güllacođlu Ahmed	Dikici Esnafı	60						500	500	
41	Çaputođlu Hasan	Kahveci Naibi	40						140	140	
42	Çaylakođlu Osman	Urgancı Esnafı	30	1	25				250	275	
43	Çaylakođlu Seyyid Mehmed	Dikici Esnafı	30	1	25				250	275	
44	Bekir Ođlu Mustafa	Urgancı Esnafı	50						350	350	
45	Suhteođlu Mehmed										Yetim
46	Hacı İbrahim Ođlu Hüseyin										Yetim
47	Takiođlu Mustafa	Berber Esnafı	45			1			300	300	Kuzyaka Nahiyesinde Arazisi Var
48	Eğerciođlu Ahmed	Simitçi Esnafı	130			1			450	450	Akkaya Nahiyesinde Arazisi Var

49	Geređinođlu Mehmed	Dlger Esnafı	30			1				200	200	Merkez Kazasında Arazisi Var
50	Abdulbaki Efendi Ođlu Mehmed	Salah ırađı	15			1				250	250	Kuzyaka Nahiyesinde Arazisi Var
51	Daburođlu Mehmed	Kahveci Esnafı	132			1	5	225		700	925	Kuzyaka Nahiyesinde Arazisi Var
52	Cařuncuođlu Ali	Dikici Kalfası	30							250	250	
53	Hasbi Ođlu Mehmed	Nahhas arkçı	35							250	250	
54	Yanıkođlu Damadı Hseyin	Eskici Esnafı	50							260	260	
55	Tatarođlu Mehmed	Tellal	30							250	250	
56	Pal Darriođlu Hasan	Hamal								261	261	
57	Manzakođlu Ferdi	Irgat								250	250	
58	Tatarođlu Elhac Hasan	Pabuı Esnafı	20							300	300	
59	Deli Hseyin Ođlu Ahmed	Simiti Tablakarı	15							200	200	
60	Tekeřinođlu Molla Salih	Pazarcı	50			1				400	400	Akkaya Nahiyesinde Arazisi Var
61	Kocamarlıođlu Mustafa	Tellal	15							250	250	
62	Korođlu Hasan					1				150	150	Tařkpr Kazasında Arazisi Var
63	Krkuođlu Mehmed	Baheci ırađı								100	100	
64	Urgancı Hacı Mehmedin Ođlu Ahmed Bin Mehmed	Urgancı Esnafı								350	350	
TOPLAM			2632								17606	

Musa Fakih Mahallesiindeki Ahali-i İslamiyenin emlak ve arazi ve temettuatını mübeyyin defterdir

Hane No:	KAZA: KASTAMONU MAHALLE: MUSA FAKİH		sene-i sabık vergüsü	Bahçe		Başka Kazada Arazi	Kiraya Verdiği Ev Veya Dükkan	Mecmuundan Merhumun bir senede tahminen Temettuatı.			Açıklamalar	
	İsim	Meslek		Guruş	Hasılat-ı S.			İcar-ı S.		Sanat		Sınıfından
			Adet		Gelir	Adet	Gelir					
1	İmam Esseyid Hafız Mehmed Efendi	İmam Ve Ashab-ı Çift.	100			1						Göl Kazasında Arazisi Var
2	Cebecioğlu Mustafa	Pençeci Esnafı	120			1				450	450	Kuzyaka Nahiyesinde Arazisi Var
3	Emir Hafizoğlu Ahmed	Bakkal Esnafı	80							450	450	
4	Zamanoğlu Mustafa	Pençeci Esnafı	65							450	450	
5	Yekli Hacı Oğlu Mehmed	Çulcu Esnafı	35							250	250	
6	Gitmezoğlu Mustafa	Börekçi Esnafı	65							450	450	
7	Katreci Hüseyin Oğlu Mehmed	Şeritçi Esnafı	30							180	180	
8	Sarı Hacıoğlu Hafız Hüseyin	Kahveci Naibi	35							300	300	
9	Pençeci Halil Oğlu Mehmed		20							100	100	Alel Ve Âma
10	Hamaloğlu Salih	Bahçeci Kalfası	75							500	500	
11	Cincioğlu Hasan	Börekçi Esnafı	75							500	500	
12	Bahçecioğlu Mustafa	Bahçeci Esnafı	35							250	250	
13	Salanoğlu Ahmed	Terzi	15							125	125	Dar-ı Aliyede
14	Hatiboğlu Mustafa	Oğlu Tuzcu Esnafı	30							240	240	Kendi Sail Oğlu Tuzcu
15	Gitmezoğlu Numan	Tellal	45							300	300	
16	Sufteoğlu Esmel Halil	Amele	45							350	350	
17	Mıhlıoğlu İbrahim	Tellal	25							300	300	
18	Sıbyanoğlu Hüseyin	Muallim-i Sıbyan	40							250	250	

19	Abdulkerim Ođlu İbrahim		45		1						Bila Zanaat Ve Amelmande ve Merkez Kazasında Arazisi Var
20	Topuksuzođlu Mustafa	Tuzcu Esnafı	40					300	300		
21	Müteveffa Âyanođlu Ahmed Ođlu Ali	Süvari Topçu Neferi									Askeriyeden Old. Tem Yok.
22	Ali Bey Ođlu Mehmed										Alele Ve Amelmande
23	Cebeciođlu Mustafa	Pençeci Esnafı	250		1			350	350		Kuzyaka Nah. Arazisi Var
24	Emir İsmail Ođlu Ali	Bakkal Esnafı	70					550	550		
25	İmamođlu Mehmed	Ashab-ı Çiftlikatdan	230		1						Kuzyaka Nah. Arazisi Var
26	İmamođlu İsmail	Çulcu Esnafı	50					450	450		
27	Topuksuzođlu Abdullah	Çulcu Esnafı	50					400	400		
28	Koçhisarlıođlu Mehmed	Çulcu Esnafı	40					300	300		
29	Tonbusođlu Mehmed		20		1						Fukaradan Kuzyaka Nahiyesinde Bir Mikdar Arazisi Var
30	Gözüpekođlu Numan	Hamamcı Natırı	50		1			300	300		Kuzyaka Nah. Arazisi Var
31	Ak Mehmed Ođlu Mustafa	Eskici Esnafı	25					180	180		
32	Hacı Halil Ođlu Mehmed	Irgat	25					180	180		
33	Hacı Osman Ođlu Hasan										Bila Zanaat Ve Hiçbir Şeyi Yok
34	Şekerciođlu Ali	Muhtar-ı Sani -Tuzcu	30			2	40	210	250		
35	Topuksuzođlu Hüseyin	Bakırcı Kalfası	75		1			400	400		Araç Kazasında Arazisi Var
36	Abdullah Ođlu Hasan	Pabuççu Kalfası	15					180	180		
37	Etba'cı Ođlu Hasan	Pençeci Esnafı	150					1000	1000		
38	Akdoğancıođlu Mehmed	Terzi Esnafı	30					200	200		
39	Kulaksızođlu Elhac Numan		75			1	180		180		İhtiyar Ve Amelmande
40	Musa Ođlu Mustafa										Bila Zanaat Ve Sail
41	Hacı Ali Efendi Ođlu Mehmed Efendi	Ashab-ı Çiftlikatdan	300		2						Sorgun Kazasında ve Küre Kazasında Zevcesinin Arazisi
42	Dellakođlu Mehmed	Eskici Esnafı	30					150	150		
43	Âçarođlu Hüseyin										Fukaradan Tem. Yok
44	Hacı Bıyıkzade Raşit Ağa	Tüccardan ve İmam	300		1		200	1500	1800		Akkaya Nahiyesinde Arazisi Var
45	Ömer Fakih Ođlu İsmail	Kayıkcı	35					300	300		
46	Selim Ođlu Mehmed	Ođlu Bahçeci Çırađı	35					150	150		Kendi Sail Ođlu Bahçeci Çırađı

47	Kocaoğlu Ahmed												Firari
48	Zus Ali Oğlu Mehmed		30							150	150		Bila Zanaat
49	Benderlioğlu Hasan												Bila Zanaat
50	Ali Yazıcı Oğlu Ali												Sail
51	Cebecioğlu Hasan Efendi	Ashab-ı Çiftlikatdan	75						130		130		Şeyh Şecaaddin Tekkesi Nazırı
52	Gececioğlu İsmail	Mefer	33,5							200	200		
53	Yorunoğlu Mehmed	Asakir-i Nizamiyeden											
54	Topçuoğlu Molla Osman	Talebeden	30							150	150		
55	Molla Ahmed Oğlu Ahmed	Eskici Esnafı	46,5							300	300		
56	Murfeyanoğlu Ahmed	Nalband Esnafı	230			1	1	150		400	550		Merkez Kazasında Arazisi Var
57	Delioğlu Mehmed												Sail
58	Çığlıoğlu İbrahim	Bahçeci Esnafı	25							150	150		
	TOPLAM		3375								14695		

H.1261/M.1845

Hamza Ağa Mahallesinde Mükim Ahali-i İslamiyenin emlak ve arazi ve temettuatını mübeyyin defterdir

Hane No:	KAZA:KASTAMONU MAHALLE: HAMZA AĞA		sene-i sabık vergüsü	Vergi	Başka Kazada Arazi	Kiraya Verdiği Ev Veya Dükkan		Mecmuundan Merhumun bir senede tahminen Temettuatı.			Açıklamalar
	İsim	Meslek	Guruş	Şer'i Cizye	Adet	İcar-ı S.		Sanat	Sınıfından	Toplam	
						Adet	Gelir				
1	Hatiboğlu Seyyid Ahmed Efendi Ve Oğlu Mehmed Ve Ahmed	İmam	35					300	60	360	Oğulları Külahçı Kendi İmam
2	Muhtar-ı Evvel Fötülioğlu Hüseyin	Kazancı Esnafı	50						650	650	
3	Muhtar-ı Sani Kuyucaklıoğlu Numan Ve Oğlu Emin	Pabuç Dikicisi	25						400	400	
4	Cebecioğlu Mehmed Ve Oğlu Raşid	Tellal	50		1				300	300	Kuzyaka Nahiyesinde Arazisi Var
5	Balıfoğlu Ahmed	Çarşıda Basban	30						250	250	
6	Nalbandoğlu Mehmed Oğlu Hasan	Nalband Esnafı	50						550	550	
7	Hacı Kuzuoğlu Osman	Bahçeci Esnafı	55						450	450	
8	Mahzuroğlu Halil Ve Oğlu Tahir	Maikiratçı	80			1	50		600	650	
9	İbrahim Oğlu Mustafa										Sail
10	Canbazoğlu Ali	Berber Esnafı	49						450	450	
11	Kargılıoğlu Hasan Damadı Salih	Pabuççu Kalfası	35						350	350	
12	Kahbaroğlu Müteveffa Mehmedin Oğlu Mustafa	Baturcu Kalfası	40						375	375	
13	Küs Mehmed Oğlu Hasan										Sail
14	Sarı Ahmed Oğlu Hüseyin	Kazancı Esnafı	59						550	550	
15	Boyacioğlu Mehmed	Baturcu Esnafı	50						475	475	
16	Yadioğlu Mustafa	Külahçı Esnafı	35						400	400	
17	Ördekoğlu Seyyid İbrahim	Huska	45						400	400	
18	Âbid Oğlu Ali Ve Oğlu Hüseyin	Hamal Oğlu Rençber	100		1				400	400	Kuzyaka Nahiyesinde Arazisi Var
19	Hatiboğlu Mehmed	Mihçi Esnafı	61						500	500	
20	Yadioğlu Mehmed	Külahçı Esnafı	30						270	270	Külahçı İse De İhtiyar

21	Dalkılıçoğlu Hasan										Mefkud
22	Seydi Oğlu İbrahim										Amelmande
23	Bukereoğlu Ahmed	Çilingir Esnafı	29					350	350		
24	Binoğlu Mehmed	Terzi Esnafı	55					475	475		
25	Molla Mehmed Oğlu İbrahim	Temurcu Kalfası	45					400	400		
26	Ali Efendi Oğlu Ahmed	Temurcu Esnafı	59					360	360		
27	Çirakoğlu Mustafa										Amelmande
28	Horosoğlu Mustafa	Terzi Esnafı	85		1			350	350		Akkaya Nahiyesinde Arazisi var
29	Baturcuoğlu	Dülger Esnafı	55					600	600		
30	Ali Bey Oğlu Derviş Ali										Terzi İse De Fukara Ve Sail
31	Gesim Oğlu Halil	Irgat	25					150	150		
32	Aksakal Oğlu Salih Ve Oğlu Mehmed Irgat	Helvacı Kalfası	50					550	550		
33	İmamoğlu Mehmed	Temurcu Kalfası	45					400	400		
34	Tebuhoğlu Mehmed Ve Oğlu Mehmed Ve Hüseyin	Hamal	70		1			650	650		Oğlu Berber Esnafı ve Sogun Kazasında Arazisi Var
35	Duacioğlu Ahmed	Çilingir Çırağı	25					200	200		
36	Selamağasoğlu Ahmed	Çilingir Esnafı	45					450	450		
37	Kırcıoğlu Mehmed Emin Ve Oğulları Mustafa Ve Hüseyin	Salçacı	45					500	500		
38	Topal Ahmed Oğlu İbrahim	Döğmeci Kalfası	35					380	380		
39	Hüdacioğlu Osman Ve Oğlu ali Osman	İlikçi	75					600	600		
40	Kadir Oğlu Seyyid Ali	Külahçı Esnafı	45					400	400		
41	Selamağasoğlu Seyyid Ali										Âma Ve Sail
42	Karagözoğlu Osman	Kazancı Çırağı									Yetim- Şunun Bunun İanesiyle
43	Akça Ahmed Oğlu Ahmed	Çilingir Esnafı	39					400	400		
44	Musa Baş Oğlu Mustafa	Külahçı Esnafı						400	400		S.Sab. Vergisi Kale Mah.Vermiş
45	Dizdaroğlu Hasan Ve Oğlu Ali	Temurcu	45					450	450		
46	Selamağasoğlu Hasan	Çilingir Çırağı	35					350	350		
47	Kobçaklıoğlu Mehmed	Hamamcı Natırı	35					360	360		
48	Abdullah Oğlu Hasan Ve Oğulları Ali Ve Mehmed	Irgat	55					550	550		
49	Hab Hüseyin Oğlu Mustafa	Temurcu Çırağı	25					190	190		
50	Receb Oğlu Mustafa	Irgat						360	360		S.Sab Vergisi Merkez Kaz. Ver.

51	İlyas Ođlu Ali	Temurcu ırađı	25						175	175	
52	Evvclciođlu Mehmed										Yetim
53	Tabancacıođlu Mustafa	Klahı Esnafı	25						275	275	
54	Hacı Ođlu Osman	Dlger Esnafı	71						650	650	
55	Ermađakođlu Hseyin	Dlger Esnafı	35						400	400	
56	Kara Hseyin Ođlu Mehmed										Firari
57	Mantarođlu Ahmed Ve Ođlu Mehmed	Kazancı Esnafı	50						375	375	
58	Âyanođlu Salih										Temettuatı Yok
59	Gllođlu Salih	Irgat							360	360	S.Sab. Vergisi Hnsalar Mah Ver
60	Mollazođlu Ahmed Ve Ođlu Ali	Irgat	35						350	350	
61	Kuzuođlu Hasan	Baheci ırađı	23						200	200	
62	Deveciođlu Mehmed	Talebeden									
63	Ali Bey Ođlu Hseyin	Hizmetkar	25						250	250	
64	Deveciođlu Mehmed	Kantarcı ırađı	25			1	25		120	145	
65	Kadarođlu Ahmed	Kaşıkcı									Sail
66	Afacanođlu Salih	Nalcı Esnafı	112								Başıka Mahalleye Nakil Olmuşı
67	Cabbarođlu İsmail	Irgat				1			361	361	Merkez Kazasında Arazisi Var

Mahalle-i Mezbur Gayr-i Mslimlerin Emlak Ve Temettuatını mbeyyin defterdir

1	Basirođlu Arazgah	Krk Esnafı	160	60		1	30		1200	1230	
2	Basirođlu Yani	Kuyumcu Esnafı	80	30					550	550	
3	Kocahisarlıođlu Suve	Kavamcı	45	15					400	400	
4	Asok Ođlu Abraham	Krk Esnafı	65	30					475	475	
5	Fazri Ođlu Anastas	Kalaycı Esnafı	300	30					850	850	
6	Kaorođlu Dahil	Duvarcı Ustası	77						600	600	
TOPLAM			2864						25601		

Kanara mahallesindeki Ahali-i İslamiyenin emlak ve arazi ve temettuatını mübeyyin defterdir

Hane No:	KAZA:KASTAMONU MAHALLE: KANARA		sene-i sabık vergüsü	Başka Kazada Arazi	Kiraya Verdiği Ev Veya Dükkan	Mecmuundan Merhumun bir senede tahminen Temettuatı.			Açıklamalar	
	İsim	Meslek	Guruş	İcar-ı S.			Sanat	Sınıfından		Toplam
				Adet	Adet	Gelir				
1	Yumurcakoğlu Elhac Mehmed Salih	Hamamcı Esnafı	89,5		1	250	296	400	946	
	Karabaşoğlu Yetim Mehmed				9	330	206		491	50 guruş Sanat Masrafı
2	Kavaklıoğlu Hacı İsmail	Naiband Esnafı	118,5		1	150		650	800	Oğlu Camide Hatib Ve Müezzin
3	İlikçioğlu Mehmed	Pençeci Esnafı	40	1				450	450	Çökeli Kazasında Arazisi Var
4	Yangaoğlu Ahmed Ağa	Ashab-ı Çiftlikatdan	250		18	1470	768		1234	1004 guruş Mesariften Düşüldü
5	Değirmencioğlu Hacı Mehmed	Temurcu Esnafı	60					610	610	
6	Sebaoğlu Hacı İbrahim	Tuzcu Esnafı	35					200	200	
7	Abdullah Oğlu Mehmed	Bakkal Esnafı	20					275	275	
8	Baturcu İbrahim Oğlu İbrahim	Temurcu Kalfası	20					250	250	
9	Körükoğlu Mehmed Ve Oğlu Mehmed	Oğlu Baturcu Kalfası			1	30		600	630	Merkum Amelmande Tem. Oğlu
10	Süzmezoğlu Elhac İsmail	Baturcu Esnafı	44							
11	Kargılıoğlu Mehmed	Erbab-ı Ziraatten	120	1	1	30			30	Göl Kazasında Arazisi Var
12	Kazıkçioğlu Ahmed	Simitçi Kalfası	50		1	50		200	250	
13	Çarıkoğlu Hafız Mehmed									Tem. Cebrail Mahallesinde Gösterilmiş
	TOPLAM		1007						6167,5	

Tahir Fakih Mahallesiindeki Ahali-i İslamiyenin emlak ve arazi ve temettuatını mübeyyin defterdir

Hane No:	KAZA: KASTAMONU MAHALLE:TAHİR FAKİH		sene-i sabık vergisi	Bahçe		Başka Kazada Arazi	Kiraya Verdiği Ev Veya Dükkan		Mecmuundan Merhumun bir senede tahminen Temettuatı.			Açıklamalar
	İsim	Meslek	Guruş	Hasılat-ı S.		Adet	İcar-ı S.		Sanat	Sınıfından	Toplam	
				Adet	Gelir		Adet	Gelir				
1	Maldanoğlu Mustafa Efendi	İmam	20							266	266	
2	Uzungüçoğlu Hacı Mehmed	Nahhas Tüccarı	55							425	425	
3	Hüdanoğlu Ahmed	Terzi Esnafı	30							275	275	
4	Hacı Oğlu Mehmed	Attar Esnafı	80			1				450	450	Kuzyaka Nah. Arazisi Var
5	Şeritlioğlu İbrahim	Manav Esnafı	200			1				1000	1000	Küre Kazasında Arazisi Var
6	Arpacıoğlu Osman	Muytab Esnafı	55							410	410	
7	Sorukuz Oğlu Osman	Muytab Esnafı	55							430	430	
8	Küçük Mehmed Oğlu Numan	Bakkal Esnafı	45							300	300	
9	Maldanoğlu Osman Efendi	Nisfi İmam	25							266	266	
10	Maldanoğlu Ali	Muytab Esnafı	30							225	225	
11	Keshereoğlu Ali	Urgancı Esnafı	25							275	275	
12	Çatlakoğlu Hüseyin	Muytab Çırağı	20							150	150	
13	Hacı Abdulkadir Oğlu İsmail	Pençeci Esnafı	35							260	260	
14	Yasinoğlu Mehmed	Simitçi Tablakarı	25			1				200	200	Kuzyaka Nah. Arazisi Var
15	Güdükoğlu Hacı Hasan	Muallim-i Sıbyan	40			1				250	250	Merkez Kazasında Arazisi var
16	İncekulakoğlu Mehmed	Basmacı Kalfası	25							180	180	
17	Körünoğlu Mehmed	Kahve Değirmencisi	20							200	200	
18	Öksüzoğlu Salih	Urgancı Esnafı	20							200	200	
19	Karayazıcıoğlu Mehmed	Urgancı Esnafı	41							250	250	

20	Haris Ahmed Ođlu Emin		58									Temettuatı bařka Mahallede
21	Buukođlu Mustafa		40									Temettuatı bařka Mahallede
22	Deđirmenci Kara Mustafa		30									Temettuatı bařka Mahallede
23	Uzun Mustafa Ođlu Katırcı Mehmed		60									Temettuatı bařka Mahallede
24	altıođlu İři Sleyman											
TOPLAM			1364								6849	

Halife Sultan mahallesindeki Ahali-i İslamiyenin emlak ve arazi ve temettuatını mübeyyin defterdir

Hane No:	KAZA: KASTAMONU MAHALLE: HALİFE SULTAN		sene-i sabık vergüsü	Bahçe	Başka Kazada Arazi	Kiraya Verdiği Ev Veya Dükkan	Mecmuundan Merhumun bir senede tahminen Temettuatı.			Açıklamalar					
	İsim	Meslek					Guruş	Hasılat-ı S.			İcar-ı S.		Sanat	Sınıfından	Toplam
								Adet	Gelir		Adet	Gelir			
1	Basbağcıoğlu Ahmed	Semerci Esnafı	30						300	300					
2	Çalışıkıoğlu Ahmed	Kahve Değirmencisi	31						300	300					
3	Kibestecioğlu Numan	Çarşı Pazarıcı	72		1				400	400	Kuzyaka Nahiyesinde Arazisi Var				
4	Kadioğlu Ğazi	Kaveci Naibi	45						325	325					
5	Pençeci Mehmed Oğlu Mehmed	Pençeci Esnafı	130		1				700	700	Göl Kazasında Arazisi Var				
6	Emir Süleyman Oğlu Mustafa	Ashab-ı Çiftlikatdan	133		1						Merkez Kazasında Arzisi Var				
7	Kargılıoğlu Hasan	Çarıkçı Esnafı	65			1	300		200	500					
8	Köseoğlu Mehmed	Terzi Esnafı	57						400	400					
9	Çöhlükoğlu Hüseyin	Terzi Esnafı	82		1				400	400	Kuzyaka Nahiyesinde Arazisi Var				
10	Kadioğlu Hasan	Pençeci Esnafı	107						800	800					
11	Kazzazoğlu Abdullah	Attar Esnafı	72						600	600					
12	Urgancı Halil Oğlu Mustafa	Urgancı Esnafı	32		1				150	150	Kuzyaka Nahiyesinde Arazisi Var				
13	Kayıkcıoğlu Mustafa	Semerci Esnafı	60						500	500					
14	Cumazoğlu Esat	Dikici Çırağı	47		1				175	175	Göl Kazasında Arazisi Var				
15	Duhancıoğlu Ali	Kahveci Naibi	42						380	380					
16	Küçük Ahmed Oğlu Esseyid Emin	Semerci Esnafı	122		1				600	600	Akkaya Nahiyesinde Arazisi Var				
17	Kara İbrahim Oğlu Osman	Kazancı Esnafı	62						550	550					
18	Hacıoğlu Mustafa Oğlu Mehmed Semerci Es.	Semerci Esnafı	47						350	350					
19	Halil Oğlu Mehmed	Lüleci esnafı	77		1				400	400	Azdavay Kazasında Arazisi Var				
20	Şeritçioğlu Mehmed	Bakkal Esnafı	92						550	550					

21	Tunacioğlu Ahmed											Yetim
22	Güğümcüoğlu Mehmed	Hizmetçi	32							300	300	
23	Boyacıoğlu Ahmed	Tüccar	107							800	800	
24	Pençecioğlu Abdurrahman	Semerci Esnafı	37							300	300	
25	Mislebeşoğlu Mustafa	Talebeden	42			1						Göl Kazasında Arazisi Var
26	Hasan Başoğlu Osman	Çörekçi Esnafı	62							375	375	
27	Semercioğlu Salih	Kazancı Esnafı	57			1	1	200		350	550	Göl Kazasında Arazisi Var
28	Hacı Emin Oğlu Mehmed	Ahsab Kolcusu	40							240	240	
29	Hacı Kasım Oğlu Numan	Ashab-ı Alakadan	140			1	1	35			35	Akkaya Nahiyesinde Arazisi Var
30	Horosoğlu Ahmed	Ashab-ı Alakadan	42			1						Akkaya Nahiyesinde Arazisi Var
31	Küçük İsmail Oğlu Mehmed Efendi	Muallim-i Sıbyan	47							350	350	
32	Boyacı Mustafa	Boyacı Esnafı	55							425	425	
33	Hacı Esiroğlu Mehmed	Börekçi Kalfası	25							200	200	
34	Müezzinoğlu Mehmed	Demirci Çırağı	60			1				180	180	Göl Kazasında Arazisi Var
35	Kara Ali Oğlu Numan	Muytab Kalfası	25							200	200	
36	Cebanoğlu Hacı Mehmed	Kayıklı	72				2	100		400	500	
37	Emir Mustafa Oğlu Salih											İhtiyar Ve Mes
38	Durmuş Oğlu Mustafa	Kazancı Esnafı	30							300	300	
39	Pençecioğlu Hafız Ahmed	Tüccar	55							450	450	
40	Terid Osman Oğlu Mehmed	Terzi Esnafı								250	250	
41	İstambul Oğlu Mustafa											Sail
42	Kara Hüseyin Oğlu Mehmed											Sail
43	İstambul Oğlu Mustafa											Meczub
44	Hacı Ali Oğlu Torunu Abdulkadir											Yetim
45	Kara İbrahim Oğlu Mustafa	Kazancı Kalfası	30							250	250	
46	Boyacı Kadıoğlu Hüseyin	Pazarcı								200	200	
	TOPLAM		2363								14285	

İbn-i Neccar Mahallesindeki Ahali-i İslamiyenin emlak ve arazi ve temettuatını mübeyyin defterdir

Hane No:	KAZA:KASTAMONU MAHALLE: İBN-İ NECCAR		sene-i sabık vergüsü	Bahçe		Başka Kazada Arazi	Kiraya Verdiği Ev Veya Dükkan		Mecmuundan Merkumun bir senede tahminen Temettuatı.			Açıklamalar
	İsim	Meslek		Guruş	Hasılat-ı S.		Adet	İcar-ı S.		Sanat	Sınıftan	
			Adet		Gelir	Adet		Gelir				
1	Uzun Mustafa Oğlu Ahmed	Attar Esnafı	30							325	325	
2	Tabutçuoğlu Mehmed	Bakırcı Esnafı	82,5							500	500	
3	Çakal Kadioğlu Ahmed	Bakkal Esnafı	52,5							450	450	
4	Hacı Mahmud Oğlu Ahmed	Mutaf Çırağı	17,5									
5	Semimoğlu Derviş İsmail	Börekçi Esnafı	55							450	450	
6	Dayanoğlu Mehmed	Cüzi Sermayeli Tüccar	87,5							450	450	
7	Esdibeyoğlu Mehmed	Duhan Kıyıcısı	89			1				300	300	Kuzyaka Nahiyesinde Ev Ve Arazisi Var
8	Kesimoğlu Mehmed	Ashab-ı Çiftlikatdan				1				250	250	Baturcu Çırağı -Taşköprü Kazasında Ev Ve Arazisi Var
9	Baturcu Oğlu Mehmed	Dülger Esnafı	50							150	150	
10	Endüloğlu Numan	Tellal	40							361	361	
11	Batıkoğlu Mustafa	Kahve Naibi	32,5							385	385	
12	Barutçuoğlu Hacı Abdullah Ağa	Bakkal Esnafı	58						960	150	1110	
13	Mecazoğlu Mehmed	Hamal	25							250	250	
14	Kire Mehmed Oğlu Mehmed	Tabağ Çırağı	40							400	400	
15	Tabancacioğlu Ahmed	Tabancacı Esnafı	105	1	35			1	30	937	1002	

16	Müftüzade Raşit Ağa	Ashab-ı Çiftlikatdan	185			1	1	185		185	Merkez Kazasında Ve Akkaya Nahiyesinde Ev Ve Arazisi Var
17	Emir Hüseyin Oğlu Hacı Mehmed	Ashab-ı Çiftlikatdan	195,5			1					Küre Kazasında Ev - Arazisi Var
18	Tornacioğlu Hacı Hüseyin	Etba' Makulesi	30						200	200	
19	Mecazoğlu Mehmed	Tellal	20						200	200	
20	Pabuççu Mustafa	Pabuççu Esnafı							450	450	S. Sabık Vergisini Vermiş
21	Hacı Osman Oğlu Hafız Ahmed	Çaycı Esnafı	160			1	1	90	530	620	Merkez Kazasında Arazisi Var
22	Bekir Baş Zade İbrahim Efendi		30						150	150	Bila Zanaat
23	Molla Ahmed Oğlu Ahmed										Âma Ve Sail
24	Derzi Oğlu Halid		40			1					Akkaya Nahiyesinde Arazisi Var
25	Simitçi Çakaloğlu İbrahim		20								Başka Mahalleye Nakil Olmuş
26	Tabutçuoğlu Mehmed	Duhancı Esnafı	45								Başka Mahalleye Nakil Olmuş
27	Deşirinzade Mehmed Bey Ve Mahdumu Emin	Ashab-ı Çiftlikatdan	377,5			7		804		804	Sorgun Kazasında Çiftliği Ev Ve Arazisi, Akkaya Nahiyesinde Çiftliği Ev Ve Arazisi, Devrekani Kazasında Ev Ve Arazisi, Küre Kazasında Da Ev Ve Arazisi Olduğu
TOPLAM			1862,5							8882	

Kale Mahallesindeki Ahali-i İslamiyenin emlak ve arazi ve temettuatını mübeyyin defterdir

Hane No:	KAZA: KASTAMONU MAHALLE: KALE		sene-i sabık vergüsü	Bahçe		Başka Kazada Arazi	Kiraya Verdiği Ev Veya Dükkan	Mecmuundan Merhumun bir senede tahminen Temettuatı.			Açıklamalar	
	İsim	Meslek		Guruş	Hasılat-ı S.			İcar-ı S.		Sanat		Sınıfından
			Adet		Gelir	Adet	Gelir					
1	Dizdaroğlu İbrahim Bin Abdullah	Dizdar	67			1				3593,5	3593,5	Merkez Kazasında Çiftliği Var
2	Dizdaroğlu Hasan Bin Abdullah	Etba' Makulesi	66,5			1				350	350	Merkez Kazasında Çiftliği Var
3	Dizdaroğlu Ali Bin Abdullah	Etba' Makulesi	59,5			1						Merkez Kazasında Çiftliği Var
4	Abdulgani Oğlu Mehmed Bin Ali	Timarlı Süvari	50								1842	Timarlı
5	Mehmed Bin Ahmed	Kale Müezzini	30							200	200	Timarlı
6	Hacı Mehmed Oğlu Ali Bin Mehmed	Timarlı Süvari	40			1				800	800	Taşköprü Kazasında Çiftliği Var
7	Ahmed Efendi	Kale İmamı	20							720	720	
TOPLAM			333								7561,5	

Honsalar mahallesinde mukim Ahali-i İslamiyenin emlak ve arazi ve temettuatını mübeyyin defterdir

Hane No:	KAZA: KASTAMONU MAHALLE: HONSALAR		sene-i sabık vergüsü	Bahçe		Başka Kazada Emlak Veya Arazi	Kıraya Verdiği Ev Veya Dükkan	Mecmuundan Merhumun bir senede tahminen Temettuatı.			Açıklamalar			
	İsim	Meslek		Guruş	Hasılat-ı S.			İcar-ı S.		Sanat		Sınıfından	Toplam	
					Adet			Gelir	Adet					Gelir
1	Elhac Mehmed Bin Osman	İmam-ı Evvel	40				1	40	40	375	455	Honsalar Vakfından geliri Var		
2	Çilingiroğlu Mehmed Bin Ali	Çilingir Esnafı	76			1				366	366	Göl Kazasında Emlağı Var		
3	Beşli Ali Oğlu Elhac Süleyman Bin Ahmed	Çarıklı Esnafı	80							650	650			
4	Mollakoğlu Mustafa Bin Mehmed	Miyancı Esnafı	45							450	450			
5	Abdülbaki Oğlu Halid Bin Mehmed	Çıkırıkçı Esnafı	50			1				366	366	Sorgun Kazasında Arazisi Var		
6	Abdülcabbar Oğlu Hacı Halil Bin Mustafa		20							250	250	Vakfın İanesiyle Geçinmekte		
7	Mintaroğlu Abdullah Bin Kâh	Dülger Esnafı	50							550	550			
8	Devecioğlu Hacı Emin Bin Mustafa	Baturcu Esnafı	50							550	550			
9	Tabancacıoğlu İbrahim Bin Ahmed	Çakmakçı Esnafı	35							360	360			
10	Bayramcı Oğlu İsmail Bin Halil	Kahveci Naibi	30							350	350			
11	Çalikoğlu Ahmed Bin Halil	Temurcu Esnafı	20							300	300			
12	Kuloğlu Mehmed Bin Ahmed	Manav Esnafı	60							730	730			
13	Memdanoğlu Mustafa Bin Mehmed	Berber Esnafı	50							450	450			
14	Memdanoğlu Mehmed Bin Mustafa	Bakkal Esnafı	30							370	370			
15	Hasan Başoğlu İsmail Bin Hasan	Çıkırıkçı Esnafı	70			1				400	400	Sorgun Kazasında Arazisi Var		
16	Hacı Osman Oğlu Mehmed Bin Mehmed	Manav Esnafı	65							700	700			
17	Çarıklıoğlu Ahmed Bin Mehmed	Çarıklı Esnafı	60							550	550			
18	Abacioğlu Mehmed Bin Mustafa	Manav Esnafı	60							500	500			
19	Kavalcıoğlu Mehmed Bin Ahmed		10								150	İhtiyar Olup İaneyle Geçindiği		
20	Kavalcıoğlu İbrahim Bin Mehmed	Pabuççu Esnafı	20							350	350			

21	Beşbeşoğlu Mehmed Bin Halil	Muytab Esnafı	65						650	650	
22	Camcıoğlu Mehmed Bin Ahmed	Temurcu Esnafı	45						400	400	
23	Topaloğlu Mehmed Bin Ahmed	Çarşı Pazarcı	20						200	200	
24	Eskicioğlu Hafız Ahmed Bin Mustafa	Muallim-i Sıbyan	150		1				400	400	Göl Kazasında Emlağı Var
25	Kul Halil Oğlu Hasan Bin Halil	Baturcu Esnafı	50						500	500	
26	Açıkbaş Mehmed Bin Abdullah	Seyyah Derviş	30						360	360	
27	Çarıkcı Emin Oğlu Mehmed Emin Bin Emin	Pabuççu Esnafı	50						500	500	
28	Çadırcıoğlu Hafız Mehmed Bin Halil	Temurcu Esnafı	60						600	600	
29	Hacı Musa Oğlu Mehmed Bin Ahmed	Muytab Esnafı	50						500	500	
30	Çarıkoğlu Hafız Mehmed Bin Ahmed	İmam Ve Müezzın	225		1	8	225	450		685	Göl Kazasında Arazisi Var
31	İmamoğlu Numan Bin Halil	Muytab Kalfası	20						300	300	
32	Cenaroğlu Halil Bin Mehmed	Bahçeci Çırağı	10						200	200	
33	Tuzcu Emir Oğlu İsmail Bin Ali	Temurcu Esnafı	10						150	150	
34	Mezeci Oğlu Tahir Bin Mustafa	Pabuççu Kalfası	30						360	360	
35	Mezarcıoğlu Ali Bin Halil	Terlekes Esnafından	40						450	450	
36	Ali Bin Mehmed	Dülger Esnafı	30						350	350	
37	Selim Oğlu Mehmed Bin Halil	Nalband Esnafı	70		1				400	400	Azdavay Kazasında Arazisi Var
38	Karakülahoğlu Numan Bin Mehmed	Külahçı Esnafı	20						300	300	
39	Kullakoğlu Emin Bin Mustafa	Pabuççu Esnafı	40						366	366	
40	Âyanoğlu Derviş Mustafa Bin Mustafa										Amelmande Olup Hiçbir Şeyi Yok
41	Baloncu Osman Oğlu Hüseyin Bin Osman	Manav Esnafı	40						450	450	
42	Mahsuroğlu Hafız Ahmed Bin Mustafa	Kalaycı Esnafı	250		2			555	40	595	Merkez Kazasında Emlak Ve Arazisi Var
43	Şaban Beyin Oğlu Halil Bin Ömer	Zaptıye Askeri	50						350	350	
44	Menkuloğlu Hacı Mehmed Bin Abdullah	Kazzaz Esnafı	40						360	360	
45	Derviş Mehmed Efendi		75						6000	6000	Mal Sandığından Geliri
46	Çerkezoğlu Hacı Ali Bin Ahmed	Pabuççu Esnafı	50						450	450	
47	İbrahim Bin Mustafa	Tabak Esnafından	35						400	400	
48	Hacı Halil Oğlu Mehmed Bin Mustafa	Terzi Esnafı	20						325	325	
49	Samancı Ali Oğlu Mustafa bin Mehmed	Kahve Saticısı	20						300	300	
50	Şatiroğlu Mustafa Bin Süleyman	Irgat	20						300	300	

51	Canbeciođlu Mehmed Bin Mustafa	Temurcu Esnafı	150	1	120	2			600	720	Sorgun Kazasında Emlak ve Arazisi Var
52	Mütevelliođlu Numan Bin Ali	Bakkal Esnafı	60						550	550	
53	Saidođlu Ahmed Bin Mustafa	Çıkırıkçı Esnafı	40						450	450	
54	Türkmenođlu Halil Bin Halil	Kundakçı Esnafı	35			2			450	450	Azdavay Kazasında Emlak Ve Arazisi Var
55	Mumcuođlu Mustafa Bin Mehmed	Bakkal Esnafı	20						350	350	
56	Sađırođlu Mustafa Bin Mustafa										Mecruh ve Alel
57	Çelekođlu Hafız Esseyid Bin Mehmed	Hizmetkar	20						300	300	
58	Bayram Ođlu Mehmed Bin Mustafa	Eskici Esnafı	25						350	350	
59	Ekmekçiođlu Mehmed Emin Bin Abdullah		20								Mahalle-i Mezburda Deđil
60	Ayakçiođlu Mehmed Bin Mehmed		10								Sail
61	Köse Emin Ođlu Osman Bin Abdullah	Simitçi Tablakarı	10						200	200	
62	Mümin Ođlu Mehmed Bin Osman	Muytab Esnafı	30						366	366	
63	Tekeşliođlu Hacı Ahmed Bin Hasan	Kaşıklı Taciri	50						400	400	
64	Çubukçuođlu Mehmed Bin Osman	Bahçeci Çırađı	100			2			366	366	Kuzyaka Nahiyesinde Emlak Ve Arazisi var
65	As Hasa Ođlu Hasan Bin Hüseyin	Irgat	20						250	250	
66	Kara Halil Ođlu Mehmed Bin Halil	Muallimhaneden							50	50	
67	Kara Ahmed Ođlu Ahmed Bin Mehmed	Çıkırıkçı Esnafı	40						400	400	
68	Körükçuođlu Ali Bin Ali	Simitçi Esnafı	50								
69	Ödikir kövis Agop	Harar Esnafı	60						500	500	Evsat Cizye Kađıdı Mevcut
70	Köklüođlu Satı	Irgat	25						350	350	
71	Hurşid Ođlu Mehmed Bin Ahmed										Firari
72	Aksakalođlu Mehmed Bin Mehmed	Kahveci Naibi	30						630	630	
73	Kabakçiođlu İbrahim Bin Mehmed	Urgancı	35						366	366	
74	Keleşođlu Ali Bin Halil	Manav Esnafı	40								
75	Huzurođlu Hacı İsmail Bin Abdullah	Temurcu Esnafı							400	400	
TOPLAM			2401							33596	

İbn-i Süle Mahallesiindeki Ahali-i İslamiyenin emlak ve arazi ve temettuatını mübeyyin defterdir

Hane No:	KAZA: KASTAMONU MAHALLE: İBN-İ SÜLE		sene-i sabık vergüsü	Bahçe		Başka Kazada Arazi	Kiraya Verdiği Ev Veya Dükkan	Mecmuundan Merhumun bir senede tahminen Temettuatı.			Açıklamalar	
	İsim	Meslek		Guruş	Hasılat-ı S.			İcar-ı S.		Sanat		Sınıfından
			Adet		Gelir	Adet	Gelir					
1	Büyük Mehmed Oğlu Elhac İbrahim	Attar Esnafı	115	1	200					800	1000	
2	Müezzinoğlu Ahmed	Mahsar	45							250	250	
3	Talaşoğlu Mustafa	Eskici Esnafı	47,5							350	350	
4	Müezzinoğlu Derviş Mustafa	Eskici Esnafı	40							300	300	
5	Ulemadan Hacı Süleyman Efendi	Ulemadan	57							400	400	
6	Baltacıoğlu Mehmed	Urgancı Esnafı	52							400	400	
7	Fesrah Müezzın Mehmed	Fesrah Hademesi	47			1				250	250	Kuzyaka Nahiyesinde Arazisi Var
8	Hacı İbrahim Oğlu Mehmed	Terzi Esnafı	66							600	600	
9	Tabancacıoğlu Mehmed	Duhancı Esnafı	55							400	400	
10	Esiroğlu Mustafa	Dikici Esnafı	33							250	250	
11	Esiroğlu Mehmed	Etba'	33							300	300	
12	Baltacıoğlu Yakub	Duhancı Esnafı	53							400	400	Urgancı Dükkanı Validesinin
13	Urgancızade Samet Efendi	Tiyab	400			2				600	600	Akkaya Nah. Merhumun, Sorkon Kaz. Zevcesinin Arazisi Var
14	Hacı Gökmenoğlu Osman	Urgancı Esnafı				1				200	200	Göl Kazasında Arazisi Var
15	Gökmenoğlu Emin	Çarıklı Esnafı								350	350	
16	Dükkanlıoğlu Mehmed											Fukaradan

17	Afacanođlu Salih											Başka Mahalleye Nakil Olmuş
18	Abdurrahim Ođlu Baybuşcu Mustafa											Başka Mahalleye Nakil Olmuş
19	Kara Osman Ođlu Ali											Başka Mahalleye Nakil Olmuş
20	Kabasakalođlu Osman											Başka Mahalleye Nakil Olmuş
TOPLAM			1158,5								6050	

Hüseyin Çelebi Mahallesindeki Ahali-i İslamiyenin emlak ve arazi ve temettuatını mübeyyin defterdir

Hane No:	KAZA: KASTAMONU MAHALLE: HÜSEYİN ÇELEBİ		sene-i sabık vergüsü	Sagmal inek	Başka Kazada Ev Veya Arazi	Kiraya Verdiği Ev Veya Dükkan	Mecmuundan Merhumun bir senede tahminen Temettuatı.			Açıklamalar					
	İsim	Meslek					Günüş	Hasılat-ı S.			İcar-ı S.		Sanat	Sınıfından	Toplam
								Adet	Gelir		Adet	Gelir			
1	Boyacı Hafız Oğlu Elhac Numan Ağa	Pençe Tüccarı	225			1	4	240	200	1060	1500	Kozkaya Nahiyesinde Arazisi Var			
2	Abdülgani Oğlu Abbas	Kalaycı Esnafı	85							650	650				
3	Tuzcuoğlu Mahmud	Döğmeci Esnafı	60							550	550				
4	Hacı Ömer Oğlu Mustafa	Debbağ Esnafı	85							700	700				
5	Şeyhoğlu Mehmed	Debbağ Esnafı	85	1	15					685	700				
6	Hacı Kasım Oğlu Mustafa	Bakırcı Esnafı	120			1				900	900	Araç Kazasında Arazisi Var			
7	Ebubekiroğlu Ahmed	Tuzcu Esnafı	50							300	300				
8	Pabuççu Mustafa Oğlu Mustafa	Debbağ Esnafı	30							300	300				
9	Emiroğlu Hafız Mehmed	Bazan Esnafı	125	1	15	1				435	450	Sorkon Kazasında Arazisi Var			
10	Ak Mehmed Oğlu Eniştesi Hasan	Pençe Tüccarı	300							2200	2200				
11	Ak Mehmed Oğlu Müteveffa Ahmedin Yetim Mustafa											Yetim Ve Sabi			
12	Urfaloğlu Ahmed	Debbağ Esnafı	80							650	650				
13	Karabacakoğlu Mehmed											Sabi Ve Yetim			
14	Emir Salih Oğlu Numan											Asakir-i Nizamiyeden			
15	Kara Ali Oğlu Hasan	Sarrac Esnafı	75			1				525	525	Kozkaya Nahiyesinde Arazisi Var			
16	Kara Ali Oğlu Ali	Tellak	80			1				400	400	Kozkaya Nahiyesinde Arazisi Var			
17	Halil Efendizade Tahir Efendi	Erbab-ı Meclisten	600			1	1	500	1158,5		1658,5	Kozkaya Nahiyesinde Arazisi Var			
18	Halil Efendizade Mehmed Kâmil	Handandan	530			1			522	500	1022	Kozkaya Nahiyesinde Arazisi Var			
19	Sancakdar Mehmed Ağa		125			1						Kozkaya Nahiyesinde Arazisi Var			

20	Küçük Mustafa Ođlu Abdullah	Çarşı Esnafı	16						200	200	
21	Çavuşođlu Mehmed	Sipahi	180			1			796,5	796,5	Kozkaya Nahiyesinde Arazisi Var
22	Kabakçiođlu Mehmed	Hamal Esnafından	35			1			250	250	Akkaya Nahiyesinde Arazisi Var
TOPLAM			2886							13752	

Çay mahallesindeki Ahali-i İslamiyenin emlak ve arazi ve temettuatını mübeyyin defterdir

Hane No:	KAZA:KASTAMONU MAHALLE: ÇAY		sene-i sabık vergüsü	sagman inek	Ar ı Kovanı	Başka Kazada Arazi	Kiraya Verdiği Ev Veya Dükkan	Mecmuundan Merkurum bir senede tahminen Temettuatı.			Açıklamalar								
	İsim	Meslek						Guruş	Hasilat-ı S.			Hasilat-ı S.		Hasilat-ı S.		İcar-ı S.	Sanat	Sınıfından	Toplam
									Adet	Gelir		Adet	Gelir	Adet	Gelir				
1	Molla Kara Oğlu Mehmed	Terzi Esnafı	110					1				300	300	Kuzyaka Nahiyesinde Arazisi Var					
2	Hacı Kasım Oğlu Ahmed Oğlu Mehmed	Nalband Esnafı	85	1	15							400	415						
3	Aşıkioğlu Mehmed	Çilingir Esnafı	45									360	360						
4	Meldanoğlu Emin	Kazzaz Esnafı	125					1			281	400	681	Göl Kazasında Arazisi Var					
5	Osman Oğlu İsmail													Eskici İse De Sail					
6	Urgancıoğlu Hüseyin													Âma Ve Amelmande Sail					
7	Ekicioğlu Hüseyin	Çilingir Esnafı	30									265	265						
8	Abid Oğlu Mustafa	Berber Esnafı	45									325	325						
9	Tahmircioğlu Elhac Mustafa Ve Oğlu Mehmed	Tahmisçi	130						1	80		300	380						
10	Molla Kara Oğlu Esseyid Ahmed	Pençeci Esnafı	185						5	130		570	700						
11	Terzi Ali Oğlu Ali ve Oğlu Mehmed	Tabak Esnafı	140					1				440	440	Akkaya Nahiyesinde Arazisi Var					
12	Bıçakçioğlu Esseyid Ali	Attar Esnafı	100	1	10	5	50					540	600						
13	Ğaffur Oğlu Hacı Hüseyin	Eskici Esnafı	30									250	250						
14	Baltacıoğlu Seyyid İbrahim	Urgancı Esnafı		1	15						240	200	455	Asakir-i Nizamiyeden Olduğu					
15	Ali Efendi Oğlu Seyyid Numan	Temurcu Esnafı	36									300	300						
16	Hakimoğlu seyid Ali	Terzi Esnafı	65									350	350						
17	Bezircioğlu Osman	Terzi Esnafı	100						3	300		350	650						
18	Köseoğlu Abdullah	Hizmetkar	40									200	200						
19	Kara Molla Oğlu Seyyid Mehmed	Terzi Esnafı	55						1	25		375	400						
20	Abid Oğlu Mustafa	Simitçi Esnafı	45									430	430						

21	Semercioğlu Emin		135					2							Akkaya Nah. Ev Ve Arazisi Var
22	Kadioğlu Hüeyin	Urgancı Esnafı	45						1	60		400	460		
23	Vekildarcioğlu Mustafa	Terzi Kalfası	29,5									220	220		
24	Kara Salih Oğlu Seyyid Hacı Osman	Pabuççu Esnafı	40									325	325		
25	Tulu Ahmed Oğlu Seyyid Mehmed	Terzi Esnafı	55									375	375		
26	Kayyumoğlu Esad	Mustaf Çırağı	15									150	150		
27	Hatiboğlu Ahmed Ve Kardeşi Hüseyin	Meyancı Esnafı	25									720	720		
28	Cosdaroğlu Ahmed	Berber Çırağı	20									185	185		
29	Yeni Hamamcioğlu Seyyid Hüseyin	Ashab-ı Arazi	280					2	1	120			120		Akkaya Nah. Ev Ve Arazisi Var
30	Bıçakçioğlu Esseyyid Mehmed	Dar-ı Aliyeden	30						1	50			50		
31	Berber Osman Oğlu Mehmed	Berber Kalfası	15									100	100		
32	Ezilioğlu Esseyyid Ahmed Ağa	Ashab-ı Çiftlikatdan	415					2			902		902		Kuzyaka Nah. Ev Ve Arazisi Var
33	Beşirzade Seyyid Ahmed Ve Kardeşi Oğlu Yetim Abdullah		230					2	161 271				432		Merkumların Her İkisinde Akkaya Nahiyesinde Arazileri Var
34	Simitçioğlu Mehmed	Simitçi Esnafı	370					2	4	390		660	1050		Akkaya Nah. Ev Ve Arazisi Var
35	Hamamcioğlu Seyyid Hüseyin	Pabuççu Esnafı	43									360	360		
36	Hakimoğlu Seyyid Hüseyin														Vergi Vermemiş
37	Beşlioğlu Seyyid Mehmed	Dar-ı Aliyeden	15						1	40			40		
38	Şeyhoğlu Mehmed														Sail
39	Abid Oğlu Mehmed	Nizamiyeden													
40	Hatiboğlu Hüseyin	Tuzcu Esnafı										275	275		
41	Kaydiolu Ahmed		450												Başka Mahalleye Nakil Olmuş
TOPLAM			3633,5										13435,5		

Şazi Bey Mahallesindeki Ahali İslamiye ve Gayr-i Müslimlerin emlak ve arazi ve temettuatını gösterir defterdir

Hane No:	KAZA: KASTAMONU MAHALLE: ŞAZI BEY		sene-i sabık vergiüsü	Şer'i Vergi	Bahçe		Başka Kazada Arazi	Kiraya Verdiği Ev Veya Dükkan		Mecmuundan Merhumun bir senede tahminen Temettuatı.			Açıklamalar
	İsim	Meslek	Guruş	Şer'i Cizye	Hasılat-ı S.		Adet	İcar-ı Sen		Sanat	Sınıfından	Toplam	
					Adet	Gelir		Adet	Gelir				
1	Kaftancıoğlu Seyyid Ömer	İmam	30								400	400	
2	Kalaycıoğlu Mustafa	Terzi Esnafı	25								500	500	
3	Hamamcıoğlu Mehmed	Berber Esnafı	30								650	650	
4	Dukkacıoğlu Hasan	Çilingir Esnafı	60					2	75		825	900	
5	Molla Ahmed Oğlu Ali	Dülger Esnafı	50								750	750	
6	Küsoğlu seyyid Mehmed	Pençeci Esnafı	40								500	500	
7	Babüroğlu Mehmed	Manav Esnafı	50								500	500	
8	Abdurrahim Oğlu Beşir	Kahveci Esnafı	36								400	400	
9	Sıraloğlu Mehmed		50								390	390	
10	Kuzgunoğlu İsmail	Tuzcu Esnafı	30								360	360	
11	Sucuoğlu Mustafa	Duhancı Esnafı	45								650	650	
12	Terzioğlu Hasan	Döğmeci Esnafı	45								700	700	
13	Ahmed Kavahoğlu Ahmed	Berber Esnafı	20								390	390	
14	Güloğlu Numan	Tellal	40								450	450	
15	Akbaşoğlu Mehmed	Kahveci Esnafı	50								500	500	
16	Hacı Yakub Oğlu Hacı Bekir		30					3	900			900	
17	Şahinzade Elhac Mustafa Ağa	Tüccardan	350				1				2500	2500	Sorgun Kazasında Çiftliği Var
18	Dellal Tabakoğlu Mehmed Raşid												Sağır Ve Yetim
19	Tabancacıoğlu Hacı Mehmed	Tabancacı Esnafı	80		1						650	650	
20	Köseoğlu Mehmed	Destereci	40								500	500	

21	Mahsuroğlu İbrahim	Paybuşcu Esnafı	65								700	700	
22	Deli Ahmed Oğlu Mehmed	İbrikçi Esnafı	40								750	750	
23	Sağıroğlu Deli İbrahim												Fukaradan
24	Hatiboğlu Ali	Hizmetkar	20								300	300	
25	Şahinoğlu Seyyid Elhac Hasan	Kahveci Esnafı	70								100	100	
26	Kuzuoğlu Seyyid İbrahim	Çilingir Esnafı	50								450	450	

Mahalle-i Mezburdaki Rum Nufusunun Emlak Ve Temettuatını Gösterir defterdir

1	Kuyumcu Yorgi Veledi Anastas	Kuyumcu Esnafı	30	30							400	400	
2	Kocabaş Hacı Yorgi Veledi Panayot	Tüccardan	290	30							2800	2800	
3	Yovis Veledi yale	Sarraf	50	60							4500	4500	
4	Tortoroğlu Yani Veledi Anastas	Bakkal Esnafı	120	60							1000	1000	
5	Şipşipoğlu Hacı Yorgi	Pazar Esnafından	180	60							1500	1500	
6	Uncuoğlu Anastas Veledi Adon	Boyacı Esnafı	125	60							1100	1100	
7	Kösten Veledi Kara Limek	Taşçı Esnafı	70	30							700	700	
8	Cisacisoğlu Elya Veledi Abustol	Duvarcı Esnafı	80	30							750	750	
9	Kara Oğlu Pavlos Veledi Lirpakon	Duvarcı Esnafı	100	30							1000	1000	
10	Partuz Veledi Anastas	Pazar Esnafından	100	60							1000	1000	
11	Babasoğlu Sarraf Vemuvis	Sarraf	125	60							1050	1050	
12	Babasoğlu Turni Yuvelim Veledi Anastas	Kürkçü Esnafı	40	15							360	360	
13	Simitçioğlu Vasil Veledi Anstas	Pazar Esnafından	70	30							800	800	
14	Huzmetoğlu Hukde Veledi Elya	Kuyumcu Esnafı	120	60							1000	1000	
15	Gökmenoğlu Hristo veledi Yorgi	Taşçı Esnafı	60	30							500	500	
16	Henbatoğlu Samael Veledi Elya	Güğümcü Esnafı	70	60							700	700	
17	Mumcuoğlu Usre Veledi Manos	Kuyumcu Esnafı	100	60							800	800	
18	Yani Veledi Manos	Kürkçü Esnafı	90	60							600	600	
19	Borde Oğlu Yorgi Veledi İlye	Bakkal Esnafı	60	30							700	700	
20	Rusmioğlu Hrelmis	Kuyumcu Esnafı	60	30							450	450	
21	Anastas Oğlu İstori	Kuyumcu Esnafı	60	30							600	600	
22	Korel Oğlu Suve Veledi Korel	Pazar Esnafından	60	30							500	500	

23	Yason Veledi Yani	Kuyumcu Esnafı	30	15							400	400	
24	Ayostol Ođlu Yason Veledi Yani	Kürkçü Esnafı	20	15							350	350	
25	Asuci Ođlu Yani Veledi Ponze	Kuyumcu Esnafı	80	30							750	750	
26	Arkon Ođlu Yani Veledi Nikol	Kuyumcu Esnafı	100	30							900	900	
27	Sinobi Ođlu Yordam Veledi Yorgi	Taşçı Esnafı	80	30							800	800	
28	Döğmeciođlu Abustol Veledi Suve	Kuyumcu Esnafı	20	15							300	300	
29	Çanakçıođlu Kalyos Veledi Hristo	Taşçı Esnafı	40	30							500	500	
30	Kalven Ođlu Yorgi Veledi Yani	Kürkçü Esnafı	50	15							500	500	
31	Kalven Ođlu İlye Veledi Yani	Kürkçü Esnafı	120	30							700	700	
32	Papasođlu Anastas Veledi Nikol	Saatçi Esnafı	30	15							600	600	
33	Armutçuođlu Yani Veledi Anastas	Terzi Esnafı	40	15							400	400	
34	Kamsızođlu Anastas Veledi Yorgi	Hizmetkar	30	15							360	360	
35	Sakaođlu Vondi Veledi Anastas	Terzi Esnafı	60,5	30,0							500	500	
36	Papasođlu Yani Veledi Yorgi	Amele	20	15							400	400	
37	İneboluluođlu Yorgi Veledi Nikol	Pazar Esnafından	30	30							500	500	
38	Eciođlu Yorgi Veledi Yorgi	Kuyumcu Esnafı	50	30							630	630	
39	Uncuođlu Elya Veledi Ađani	Boyacı Esnafı	60	30							700	700	
40	Ayvazođlu Talos Veledi Panol	Kuyumcu Esnafı	60	30							600	600	
41	Kuzce Veledi Suve	Terzi Esnafı	10	30							400	400	
42	Sabuođlu Yorgi Veledi Anastas	Kuyumcu Esnafı	20	15							100	100	
43	Yelil Ođlu Laktar Veledi Suve	Kürkçü Esnafı	35	15							320	320	
44	Karayan Ođlu Nikol Veledi Yani	Kürkçü Esnafı	20	15							350	350	
45	Papasođlu Yani Veledi Anastas												Sađır Olduđundan Te. Yok
46	Kocahisarlıođlu Vasil Veledi Yani	Kuyumcu Esnafı	40	15							500	500	
47	Yure Ođlu Anastas Veledi Kirkor	Kuyumcu Esnafı	80	15							600	600	
48	Papasođlu Yani Veledi Yorgi	Papaz	50	30							500	500	
49	Kafurođlu Yani Veledi Yorgi	Taşçı Esnafı	50	30							500	500	
50	Haneyatođlu Elya Veledi Vasil	Kuyumcu Esnafı	80	30							600	600	
51	Sipahiođlu Suzari Veledi Kostan	Taşçı Esnafı	40	30							400	400	
52	Sariođlu Kiryako Veledi Dimitri	Terzi Esnafı	30	30							400	400	

53	Kapusuzođlu Yani Veledi Anastas	Kuyumcu Esnafı	80								600	600	
54	Estabotođlu Nikol Veledi Yani	Dar-ı Aliyede Hizmetçi									200	200	Dar-ı Aliyede Old. Cizyesi Yok
55	Abustolođlu Anastas Veledi Yorgi	Kürkçü Esnafı	40								600	600	
56	Armutçuođlu Yani Veledi Elya	Kuyumcu Çırađı	10								200	200	
57	Abustolođlu Nikol Veledi Yani	Kürkçü Esnafı	50								355	355	
58	Haneyatođlu Yani Veledi Musi	Kürkçü Esnafı	35	30							500	500	
59	İremođlu Kirkor Veledi İrem	Mestçi Çırađı	20	15							300	300	
TOPLAM			5006,5									55010	

Suraçlar mahallesindeki Ahali-i İslamiyenin emlak ve arazi ve temettuatını mübeyyin defterdir

Hane No:	KAZA: KASTAMONU MAHALLE: SURAÇLAR		sene-i sabık vergüsü	Bahçe		Başka Kazada Arazi	Kiraya Verdiği Ev Veya Dükkan		Mecmuundan Merhumun bir senede tahminen Temettuatı.			Açıklamalar	
	İsim	Meslek		Guruş	Hasılat-ı S.		İcar-ı S.		Sanat	Sınıfından	Toplam		
					Adet		Gelir	Adet					Gelir
1	Kaplanoğlu Mehmed	Yetim	160			1	1	30			30	Kuzyaka Nahiyesinde Arazisi Var	
2	Avcıoğlu Mustafa	Ekmekçi Esnafı	100							600	600		
3	Ankaralıoğlu Elhac Hasan	Boyacı Esnafı	30							250	250		
4	Uğurluoğlu Ali	Ashab-ı Çiftlikatdan	350			1						Göl Kazasında Arazisi Olduğu	
5	Emir Hasan Oğlu Hasan	Kasap Esnafı	100							650	650		
6	Aşiyanoğlu Ahmed	Bakkal Esnafı	70							450	450		
7	Molla Ahmed Oğlu Hasan	Köklü Bahçeci	98							450	450		
8	Kuscuoğlu Hasan	Terzi Esnafı	50							400	400		
9	Kuscuoğlu Mehmed	Timarlı Süvari	50							2352	2352		
10	Eşbarcıoğlu Mehmed	Kebabçı Esnafı	120							400	400		
11	Müteveffa Hacı Kerimoğlu Elhac Ahmed											Kimsesiz	
12	Kıyıcı Ömer Oğlu İsmail	Pabuççu Esnafı	40							300	300		
13	Galas Matuk Ahmed	Irgat	40							361	361		
14	Çakıroğlu Mehmed	Kazancı Esnafı	30							300	300		
15	Uzunkeçioğlu Mehmed	Döğmeci Esnafı	30							200	200		
16	Kerim Bey Oğlu Ali	Çıkırıkçı Esnafı	45							300	300		
17	Molla Ahmed Oğlu Osman	Etba' Makulesi	60				1	25		300	325		
18	Abbas Oğlu Mehmed	Sarrac Esnafı	40							250	250		
19	Urgancı Halil Oğlu Ahmed	Urgancı Esnafı	60							300	300		
20	Aşkaroğlu Mehmed	Terzi Esnafı	50							350	350		
21	Arab Hacı Oğlu Ahmed	Erbab-ı Ziraatten	60			1						Göl Kazasında Arazisi Olduğu	

22	Kara Ahmed Ođlu Hüseyn	Nalbant Çırađı	40			1				97	97	Sorgun Kazasında Arazisi Var
23	Berber Molla Ahmed Ođlu Ahmed											Yetim
24	Kara Koca Ođlu Ali	Etba' Makulesi	125			1				300	300	Araç Kazasında Arazisi Var
25	Temurcu Ođlu İbrahim		30									Amelmande
26	Körünođlu Mustafa	Börekçi Esnafı	25							250	250	
27	Emir Ali Ođlu Ali	Kasab Kalfası	15							150	150	
28	Yakub Ođlu Salih	Etba' Makulesi	50							350	350	
29	Savisođlu İbrahim	Dar-ı Aliyede	30							200	200	
30	Delı Gökçe Ođlu Abdullah	Pabuççu Kalfası	30							200	200	
31	Hacı Hasan Ođlu Mehmed	Bahçeci	15			1						Sorgun Kazasında Arazisi Var
32	Binođlu Eyüb	Irgat	40							361	361	
33	Hacı Şaban Ođlu Mehmed	Ekmekçi Çırađı	10							48	48	
34	Abbanođlu İbrahim	Tellak Esnafı	30									Tem. Başka Mah. Gösterilmiş
35	Cerit Ođlu Hasan	Sarrac Esnafı	40							150	150	
36	Emir Hasan Ođlu Hüseyn	Kasab Esnafı	38							300	300	
TOPLAM			2096								10723	

Sofular Mahallesindeki Ahali-i İslamiye ve Rum'nin emlak ve arazi ve temettuatını mübeyyin defterdir

Hane No:	KAZA: KASTAMONU MAHALLE: SOFULAR		sene-i sabık vergüsü	Vergisi	Bahçe		Başka Kazada Arazi	Kiraya Verdiği Ev Veya Dükkan		Mecmuundan Merhumun bir senede tahminen Temettuatı.			Açıklamalar			
	İsim	Meslek			Guruş	Cizye Şer'i		Hasılat-ı S.		Hasılat-ı S.	İcar-ı S.			Sanat	Sınıftan	Toplam
								Adet	Gelir		Adet	Adet				
1	Palendecioğlu Hasan	Kazancı Esnafı	54,5				2				250	250	Göl Ve Sorgun Kazalarında Arazi Var			
2	Beşli Ali Oğlu İsmail	Çarıkcı Esnafı	50								300	300				
3	Kavaloğlu Hüseyin	Pabuççu Esnafı	100				1				550	550	Göl Kazasında Arazisi Var			
4	Hacı Osman Oğlu Hüseyin	Mıhçı Esnafı	30								250	250				
5	Nazıroğlu Elhac Hüseyin	Zabıta	50					1	300		1080	1380				
6	Aşçıoğlu Mustafa	Simitçi Tablakârı	60		1						300	300	Göl Kazısında Bahçesi Var			
7	Kalfaoğlu Ahmed	Manav Esnafı	50								300	300				
8	Hakemoğlu Ahmed	Dellal	40								300	300				
9	Katmercioğlu Ali	Temurcu Kalfası	30								180	180				
10	Topçuoğlu Mehmed	Pabuççu Esnafı	50								200	200				
11	Ğancı Emin Oğlu Mehmed	Palatçı Esnafı	45								250	250				
12	Güloğlu Mehmed	Bakkal Esnafı	80								250	250				
13	Tabancacioğlu Mehmed	Terzi Esnafı	40								250	250				
14	Samurkaşoğlu Mehmed	Muallim-i Sıbyan	30								275	275				
15	Fakkazoğlu Osman	Hamal	30								200	200				
16	Kocahisarlıoğlu Ali	Çilingir Esnafı	25								200	200				
17	Hacı Kuzuoğlu Hüseyin	Bahçeci Kalfası	40								250	250				
18	Beşli Ali Oğlu Mustafa												Sail			
19	Hekimoğlu Elhac Hafız Mehmed	Tenekeci	50								300	300				
20	Pehlivanoğlu Osman	Dülger Kalfası	90								300	300				

21	Sefirođlu Hasan	Irgat	40								200	200	
22	Simitçi Süleyman Ođlu Şaban	Simitçi Tablakârı	40										Temettuatı Başka Mahallede Gösterilmiş
23	Yelilođlu Yasif	Terzi Esnafı	74,5	60							450	450	Rum Milletinden, Cizyesi Aladan
24	Vasil Ođlu Tetri	Kuyumcu Esnafı	80	15							500	500	Rum Milletinden, Cizyesi Edna
25	Kara Hasan Ođlu Mehmed	Kahveci									100	100	
TOPLAM			1179									7435	

Topçuoğlu mahallesindeki Ahali-i İslamiyenin emlak ve arazi ve temettuatını mübeyyin defterdir

Hane No:	KAZA: KASTAMONU MAHALLE: TOPÇUOĞLU		sene-i sabık vergüsü	Bahçe	Başka Kazada Arazi	Kıraya Verdiği Ev Veya Dükkan	Mecmuundan Merhumun bir senede tahminen Temettuatı.			Açıklamalar	
	İsim	Meslek					Guruş	Hasılât-ı S.			İcar-ı S.
			Adet	Gelir	Adet	Gelir					
1	Hatiboğlu Ahmed	Köklü Bahçeci	50						450	450	
2	Derviş Oğlu Mehmed Emin	Muytab Esnafı	80		1				300	300	Akkaya Nahiyesinde Arazisi Var
3	İkincioğlu Süleyman	Urgancı Esnafı	110						750	750	
4	İslamoğlu İsmail	Pençeci Esnafı	110						750	750	
5	İkincioğlu İsmail Efendi	Bakkal Esnafı	110						775	775	
6	Molla Oğlu Elhac Mustafa	Bakkal Esnafı	70			1	15		550	565	
7	Varıbcioğlu Mehmed	Bakkal Esnafı	50						425	425	
8	İsmail Oğlu Hasan Ve Oğlu	Nalband Esnafı	70						500	500	
9	Eskicioğlu Hafız Mustafa	Bakkal Esnafı	50						300	300	
10	Karabacakoğlu Ali	Terzi Çırağı	95		1				200	200	Kuzyaka Nahiyesinde Arazisi Var
11	Tumcuoğlu Ali	Pençeci Esnafı	85			1	37,5		500	537,5	
12	Çıldaroğlu Hacı Hasan	Nalband Esnafı	110					200	700	900	
13	Emlakoğlu Mehmed Emin	İrgat	35						375	375	
14	Hamaloğlu Süleyman	Helvacı	100						575	575	
15	Başakoğlu Mehmed	Semerci Esnafı	80						675	675	
16	Musa Oğlu Ahmed	Bakkal Esnafı	130		1				450	450	Göl Kazasında Arazisi Var
17	Tekeşbinoğlu Elhac İbrahim	Tellal	75						328,5	328,5	
18	İkincioğlu Osman	Hizmetkar									
19	Hacı İbrahim Oğlu Hafız Mustafa	Nalband Esnafı	80						500	500	
20	Sarıoğlu Elha Mehmed	Dikici Esnafı	110			2	210		650	860	

21	Dervişoğlu Elhac Emin	Semerci Esnafı	85							400	400	
22	Havacıoğlu Ahmed	Ekmekçi Esnafı	77							500	500	
23	Pehlivanoğlu Mehmed	Berber Esnafı	80							400	400	
24	Encedişoğlu Mehmed	Bahçeci	110							875	875	
25	Çalioğlu Ahmed	Kahveci Esnafı	85							500	500	
26	Kütükoğlu Mustafa	Kazancı Esnafı	60							450	450	
27	Uzunoğlu Mustafa	Kahveci Naibi	50							400	400	
28	Ali Molla Oğlu Osman	Bakkal Çırağı	25			1	16			100	116	
29	Köse Hasan Oğlu Hasan	Muhallebici	50			1				350	350	Azdavay Kazasında Arazisi Var
30	Cevalinoğlu Halil	Ekmekçi Esnafı	110			1				525	525	Kuzyaka Nahiyesinde Arazisi Var
31	Boyacıoğlu Mehmed	Pençeci Esnafı	55							300	300	
32	Saranlıoğlu Mustafa	Terzi	26							150	150	Amelmande Terzi
33	Molla Oğlu Süleyman	Erbab-ı Ziraatten	50			1						Akkaya Nahiyesinde Arazisi Var
34	Emir Hasan Oğlu Mehmed	Bakkal Esnafı	75							500	500	
35	Tuzcuoğlu İsmail	Pençeci Esnafı	60							500	500	
36	Sarioğlu Ahmed	Dülger Esnafı	100							700	700	
37	Bozoğlu Mehmed Ve Oğlu Salih	Tüfenkçi Esnafı	110							750	750	
38	Kaz Ali Oğlu Mustafa	Eskici Esnafı	50							360	360	
39	Gececioğlu Mustafa	Semerci Esnafı	44			1	150			400	550	
40	Tuğcuoğlu Osman	Berber Esnafı	40							250	250	
41	Sarı Hüseyin Oğlu Mehmed	Dikici Esnafı								300	300	
42	İmamoğlu Abdullah	Pençeci Esnafı	75							625	625	
43	Topçuoğlu Camii Şerifinin Müezzini Mehmed	Müezzin	25							60	60	Şunun Bunun İanesiyle
44	Hamamcıoğlu Mustafa	Duhancı	100							625	625	
45	Başakoğlu Ali	Terzi Esnafı	125			6	190			1000	1190	
46	Hacı Akmanoğlu Mehmed	Erbab-ı Ziraatten	250									
47	Hacı Manioğlu Elhac Mehmed Said Efendi	Ashab-ı Çiftlikatdan	35			2				600	600	Göl Ve Küre Kazalarında Arazi
48	Horosoğlu İsmail	Erbab-ı Ziraatten	130			1						Akkaya Nahiyesinde Arazisi Var
49	Abacıoğlu Numan	Erbab-ı Ziraatten	170			1	1	180			180	Akkaya Nahiyesinde Arazisi Var
50	İmamoğlu Mehmed	Dülger Esnafı	110			1	2	55		450	505	Akkaya Nahiyesinde Arazisi Var

51	Çolak Osman Oğlu Osman	Terzi Esnafı	30							250	250	
52	Keçecioğlu Ahmed	Erbab-ı Ziraatten	85			1						Akkaya Nahiyesinde Arazisi Var
53	Emir Süleyman Oğlu Mehmed											Firari
54	İmamoğlu Osman Yetimleri Hasan Ve Hüseyin		50									2 ve 3 Yaşlarında Yetimler
55	Mafsukoğlu Mehmed	Muytab Kalfası								300	300	S.Sabık vergi Başka Mah Vermiş
56	Emasyalı Mahmud	Hizmetkar	40							200	200	
57	Alaycıoğlu Hüseyin	Nalband Esnafı	85							500	500	
58	Hamdanoğlu Hasan	Pazarda Manav	45							400	400	
59	Hacı Akmanoğlu Mehmd	Etba' Makulesi	110			1				300	300	Kuzyaka Nahiyesinde Arazisi Var
60	Molla Oğlu Hüseyin	Dülger Esnafı	60							150	150	Dülger İse De Amelmande
TOPLAM			4767								24977	

بدری امانت موصفا ننده قلمی قانعانی قضاوتی نقره طریقی غایب محسنه مقبر اهلنا اهلنا هم و عالی مرتبت
املاک و اراضی و نعمانه مبینه نغذیه

کودک و نوجوانان ارباب
علیه
نک کدوره ارفاق عثمانه
سایه اولدوقی حاسنده ماحد برین
اطیب و جرحی صفا قریک
برین نوجوانان
۵۰۰

کودک و نوجوانان ارباب
علیه
بادی ارفاق صحت
سایه اولدوقی حاسنده ماحد برین
اطیب کدوره صفا
برین نوجوانان
۵۰۰

کودک و نوجوانان ارباب
علیه
نک صفا ارفاق صفا
سایه اولدوقی حاسنده ماحد برین
اطیب جرحی صفا قریک
برین نوجوانان
۵۰۰

کودک و نوجوانان ارباب
علیه
کدورت ارفاق
سایه اولدوقی حاسنده ماحد برین
اطیب بکسرایه قریک
برین نوجوانان
۵۰۰

کودک و نوجوانان ارباب
علیه
نک کدوره ارفاق اطفال صحت
سایه اولدوقی حاسنده ماحد برین
اطیب و جرحی صفا قریک
برین نوجوانان
۵۰۰

کودک و نوجوانان ارباب
علیه
علینان ارفاق
کیمیا و بریه اولدوقی
قیده خانه
طودوس دکا
صنکند غنی
۵۰۰

کودک و نوجوانان ارباب
علیه
چا مدبر حاسنده ارفاق صحت
سایه اولدوقی حاسنده ماحد برین
اطیب و جرحی صفا قریک
برین نوجوانان
۵۰۰

کودک و نوجوانان ارباب
علیه
کدوره سامان ارفاق
سایه اولدوقی حاسنده ماحد برین
اطیب و جرحی صفا قریک
برین نوجوانان
۵۰۰

بیت ایالتی داخله کله قلمی بجاغی قضاکنده تقی قلمی محلاتنده سیه دیلو محلاته
اهلا اسلامک املان و قناتارک بیهه و قدیب

سبحان ساقی ایزدی
عقلی ایزدی
سینه ساقی ایزدی
سینه ساقی ایزدی

مختار اولی اقبه عرب اوغلی اعلیٰ علیک
سکه اولدنی خان سنده ماغدا
برشی اولدنی سنده
برنه در قناتارک

انبار و قدیب
مؤننک
الدین
سینه ساقی ایزدی
سینه ساقی ایزدی

سینه ساقی ایزدی
سینه ساقی ایزدی
سینه ساقی ایزدی

مختار اولی اقبه عرب اوغلی اعلیٰ علیک
اولدنی خان سنده ماغدا

اتاقی صفا قناتارک
مختار اولی اقبه عرب اوغلی اعلیٰ علیک
سینه ساقی ایزدی
سینه ساقی ایزدی

مختار اولی اقبه عرب اوغلی اعلیٰ علیک
سکه اولدنی خان سنده
ماغدا برشی اولدنی سنده
اوغلی محمد سنده

برنه در قناتارک
سینه ساقی ایزدی

سینه ساقی ایزدی
سینه ساقی ایزدی
سینه ساقی ایزدی

مختار اولی اقبه عرب اوغلی اعلیٰ علیک
اولدنی خان سنده ماغدا

سینه ساقی ایزدی
سینه ساقی ایزدی
سینه ساقی ایزدی

مختار اولی اقبه عرب اوغلی اعلیٰ علیک
سکه اولدنی خان سنده ماغدا
اولدنی قناتارک
برنه در قناتارک

سینه ساقی ایزدی
سینه ساقی ایزدی
سینه ساقی ایزدی

مختار اولی اقبه عرب اوغلی اعلیٰ علیک
سکه اولدنی خان سنده ماغدا
برنه در قناتارک
سینه ساقی ایزدی

سینه ساقی ایزدی
سینه ساقی ایزدی
سینه ساقی ایزدی

سینه ساقی ایزدی
سینه ساقی ایزدی
سینه ساقی ایزدی

مختار اولی اقبه عرب اوغلی اعلیٰ علیک
سکه اولدنی خان سنده
برنه در قناتارک
سینه ساقی ایزدی

سینه ساقی ایزدی
سینه ساقی ایزدی
سینه ساقی ایزدی

مختار اولی اقبه عرب اوغلی اعلیٰ علیک
سکه اولدنی خان سنده ماغدا
برنه در قناتارک
سینه ساقی ایزدی

سینه ساقی ایزدی
سینه ساقی ایزدی
سینه ساقی ایزدی

Handwritten text in the top left corner, possibly a title or address, written in a cursive script.

زمان اولاد مطهران نام کس که آن طهارت

ساکه اولاد مطهران سنده ما علی برقی
ارطوبه نالوق اولاد مطهران صفتند
برنده مختار شریف
۴۰

Handwritten text in the bottom left corner, possibly a signature or date.

بکای اولاد مطهران محمد نام کس که آن مختار

ساکه اولاد مطهران سنده ما علی برقی

نقص نظموں محلائے نبوی فقه محمد اہا بلدیك املاك و شفا ہ
موتی الیك كور نقصانہ و عیب و نقصانہ
املاك و انصافی بولہ ہ از ان اسے
مختار شریف و برادر علی و برادر محمد
۴۰

ساکه اولاد مطهران سنده ما علی برقی

ساکه اولاد مطهران سنده ما علی برقی
ابکے باب و کانج حصہ اولاد مطهران
شہرہ سہ برقی اولاد مطهران
مختار شریف

Handwritten text in the bottom left of the right page, possibly a signature or date.

بکای اولاد مطهران محمد نام کس که آن مختار

ساکه اولاد مطهران سنده ما علی برقی
ارطوبه نالوق اولاد مطهران صفتند
برنده مختار شریف

